京城日報
朝刊
本日朝夕刊八頁

社説　新法幣へ期待

還都二周年を迎へた國民政府は卅日修正貨幣整理暫行辦法を公布し、中央儲備銀行券と舊法幣との等價交換を即時停止することに決定、その旨發表した。即ち中支においては今後流通貨幣としての舊法幣は特別の場合暫時これが流通を認める外は一切これを認めず、幣制及び一切の交易は悉く中央儲備銀行の新法幣に限定することになつたわけで、こゝに新法幣は舊法幣と絶縁し、獨自の價値をもつことになつた。この劃期的な國民政府の通貨措置は正に同政府金融政策の一大飛躍であつて政策自體の當然の歸結であるとはいへ、國民政府がとにもかくにも通貨政策をこゝまで發展せしめるに至つたまでの血のにじむ政治、經濟工作への努力はこの際高く評價されてよからう。

即ちこのことは事變以來二年間、帝國の維持育成方針に呼應し汲々としてその發展に全力を傾倒し來つた結果こゝに政治經濟の第一段の完成をもたらしたことを端的に證明するものであつて、通貨政策の飛躍はそのまゝ國民政府の發展態勢を意味する。然しかゝる國民政府の[illegible]努力の裏面に結集した客觀的情勢も見逃すわけにはいくまい。即ち大東亞戰爭勃發以來の皇軍の輝々たる戰果はこの重慶をその根本において支那事變と密接なる關聯をもつものであるが故にそれだけ重慶の崩潰を招來したわけであるが、今や米英の援助の綱を絶たれて自滅の運命に瀕しつゝある重慶政權は漸く自然にその内面的特殊性を暴露するに至つた。そのいゝ例が重慶法幣の大東亞戰爭以來の價落である。米英の精神的、物質的援助なしに重慶の經濟が成立し得ないとは當然であるが、重慶はこれがために紙幣を濫發し、物價を暴騰せしめて民衆を文字通り塗炭の苦しみに陷れたのである。

新生支那の建設に大旆を翳す國民政府が、かゝる惡性インフレに對處して、こゝに舊法幣との等價交換を停止して、健全通貨流通に制限を附し、新法幣の育成に積極的に乘出したことは當然であらう。即ち國民政府のかゝる幣制措置はあくまで自主的な企畫ではあるが、大東亞戰爭の勝利と蔣政權の沒落が間接的に國民政府の經濟工作をやり易き狀態に導くに至つた結果となつたことは否定できない。

何はともあれこの新法幣に基く通貨政策の確立は國民政府自體の發展とそして重慶政權の崩壞の運命をそれぐ物語るものであるが、新生支那の自主的經濟の健全なる發展がここに幣制の統一といふ足場を得て大なる拍車がかけられることは疑ひなく、又相共に經濟提携して大東亞共榮圏の建設に邁進する帝國としても衷心より新法幣の健全なる發展を期待するものである。たゞ惡貨は良貨を驅逐するにとめて、關係當事者が慎重なる助長方策をとられたきことを希望する。

英機、わが病院船を爆撃
條約無視の不法行爲
單獨航行中クーパン灣

【大本營發表】（三月三十一日午後四時）帝國病院船朝日丸は三月廿六日午前七時五十三分チモール島クーパン灣を單獨航行中、突如英國所屬飛行機ロツクヒード型一機の爆撃をうけ爆彈五箇同船左舷後方百米に炸裂せり、當時同船の二浬圏内には他に船舶なく、同船はゼネバ條約に基き船名および船型を敵國政府に通告濟の病院船にして、條約所定の塗粧および標識を施しあるほか、對飛行機用標識として最上部短艇甲板および後部電信室上部に縦横六・五米の赤十字旗を畫き併せて、後甲板に縦横六米の赤十字旗を展張しあり、當時の視界は良好なりしにかかはらず英國飛行機は、條約に認むる病院船の保護を無視し、甚しき不法行爲を敢へてせるものなり

英本來の兇惡性暴露

【東京電話】口に人道正義を唱へ陰に謀略の限りを盡す米英は大東亞戰爭以來相次ぐ敗戰に遂に本來の兇惡性を暴露、廿六日英機がクーパン灣でわが病院船朝日丸を爆撃したことは國際法上は勿論人道上からも許さざる不法行爲といふべきであり、去る一月十日南支那海におけるわが病院船ハルビン丸の遭難と思ひ合せる時度重なるこの不法行爲には痛憤を禁じ得ぬところである、（朝日丸は總トン數九、三二六トン、日本郵船所屬、昭和十二年七月支那事變勃發以來病院船として各國ともこれを熟知）大東亞戰爭はじまるやゼネバ條約の原則を海戰に應用する條約により米英兩國にもその旨通達濟みで、その標識塗粧も同條約の規定に基き白く塗られた船體に幅一メートルの緑色の條を横に入れてその中央に赤十字のマークを描き、さらに對飛行機用標識としては最上部短艇甲板および後方電信室上部に縦横六メートル半の赤十字旗を掲げたもので當時の周圍の狀況は視界極めて良好一萬メートルにおよび同船の二浬以内の海域には他の船影を認めず英國が明かにわが病院船と知りつゝ敢へて爆撃したことは多言を要せず、誤認などと辯解しようと斷じて許さるゝところではない、もつて米英の揚言する人道擁護が如何なるものかは自ら明かであり彼らの迷夢にあつて未だ正義平和の迷夢から醒めざる列國にとつては好箇の警鐘といふべきである

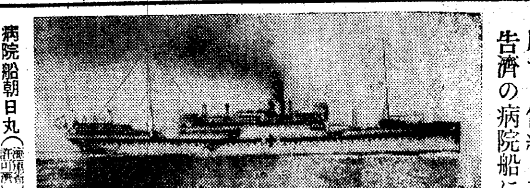

病院船朝日丸（海軍省許可濟第五七一號）（傳送）

敵機九を一擧爆碎
モレスビー港大爆撃

【ニューブリテン島〇〇基地にて特派海軍報道班員卅一日發】わが海軍〇〇航空部隊は三月廿三、四の兩日またも攻擊機ならびに戰鬪機〇〇機の大編隊をもつてニューギニヤのポートモレスビー大空襲を敢行し熾烈なる敵高角砲彈幕を冒して巨彈を投下あるひは決死的銃擊を強行し、地上にあつた敵機九機を一擧に爆碎炎上、その軍事施設を徹底的に粉碎して米英濠聯合空軍の反擊企圖を未然に挫折せしめた。すなはち三月廿三日午後一時絶好の空襲日和に恵まれて豫定通りモレスビー上空に達したわが海鷲の大編隊は、二手に分れその一隊は陸上飛行場を襲つて地上の敵機（小型飛行機）三機を爆擊、木ッ端微塵に粉碎するとともに滑走路に全彈を命中せしめ、さらに他の一隊は敵高角砲陣地その他軍事施設目掛けて巨彈を投下爆碎し、ついでわが戰鬪機隊は爆擊隊と間髪を入れず猛然敵高角砲、機關銃の彈幕を潜つて地上すれすれに急降下し捨身の銃擊を加へて地上の小型機四機を焼拂ひ、一機を大破せしめたが、わが〇〇二機は不幸被彈し折からあげる敵高角砲陣地目掛けて壯烈極まる自爆を遂げた、その翌廿四日には午前十時前日同様の大編隊をもつて重ねて空襲を敢行したが、敵は恐れてか地上に一機の敵機もなく滑走路は大穴を開けて殆ど使用不可能となつてゐたが　敵の地上砲火は相當熾烈であつたのでこの日は主としてこれらの敵陣地および軍事施設を集中爆擊し、二ヶ所に大火災を起さしめて全機凱歌をあげて歸還した

ダーウインにも巨彈

【リスボン三十日同盟】メルボルン來電によればカーチン濠首相は三十日ポートダーウインが第八回目の空襲をうけた旨發表した

九軍神合同海軍葬
八日、日比谷葬場で執行

【東京電話】ハワイ眞珠灣に香く散つた特別攻擊隊九軍神の合同海軍葬儀は、來る四月八日午後二時から日比谷公園葬場で行はれることに決定、三十一日午後四時海軍省から次の如く公表された

海軍省公表（三月三十一日午後四時）來る四月八日午後二時より東京市日比谷公園葬場において、神式により特別攻擊隊戰死者海軍中佐岩佐直治以下九名の合同海軍葬儀を執行す

英の對印懐柔案
俄然否決の運命へ
印度會議派決議せん

上海特電【卅一日發】ニューデリー―ユーピー電によればクリップスの對印提案は俄然印度會議派指導者間の反對意見を生みクリップスは極めて困難な立場に置かれ、イギリスの印度懐柔策は重大なる障碍に逢着するに至つた、と報ぜられてゐる即ち印度會議派實行委員會はクリップスの提案を否決することに決した模様で、ニューデリー消息通の觀測によればイギリス戰時内閣が若しクリップスの提案内容を修正するに非ざればクリップスの使命も既に終つたといはれ、ひと度印度會議派がクリップスの提案を否決するならば、他の諸團體が會議派と歩調を揃へて否決するは言ふまでもなく、從つてクリップスは歸國を餘儀なくされるであらうと報じてゐる、なほ印度會議派實行委員會は卅一日同委員會の決議を中外に闡明する筈である

印度容認せずば既定方針を強行
英・凄文句

【東京電話】英政府印度派遣特使スタツフオードクリップスは印度の指導者懐柔に躍起の策動を重ねてゐるが、目下印度側に審議中の對印提案と傳へられるものは左の如きものである

一、印度における統帥權はあくまで英國側が握る

二、印度に印度人をもつて軍事會議を設けるがその任命權は英本國の手中に握ること

三、總動員法案

イ、同案なるものは英國の對印搾取行爲を強化強行せんとする

ロ、しかして法案の實施期間は「樞軸側が敗退するまで」と規定されてゐる

四、新憲法の制定、これには一ヶ年以上の日子を要する見込みで國内にはこの重大なる局面に際會しかゝる問題について論議すべきでないとする論が多い

五、戰後印度に自治制を布き獨立の名を與ふ

しかして印度が英國の提案を容認せざれば英國は斷乎既定方針を強行するのみと凄文句を並べてゐる英國が何を考へてゐるかは去る卅日午後八時のロンドンB・B・C放送局が「印度政府はその軍隊の[illegible]」

南總督慶北安東へ

一日慶北安東で擧行される京慶線全通式に參列のため南總督は卅一日午後八時廿分京城驛發臨時列車で近藤秘書官を帶同大邱經由安東に向つた【寫眞＝昨夜京城驛出發の南總督】

英米船相次で撃沈

【ビシー三十日同盟】ワシントンアバス電によればアメリカ海軍當局は、大西洋岸においてアメリカ國籍および中南米國籍商船が相次で撃沈された旨卅日公表した

佐藤駐ソ大使　ビ次長訪問挨拶

【クイビシエフ三十日同盟】佐藤新任駐ソ大使は三十日午後二時宮川參事官を帶同して外務省にビシンスキー外務人民委員部次長を訪問、新任の挨拶を述べたのち二十分間懇談して辭去した

第二回戰時報國債券　貯蓄債券
賣出　四月一日─三十日
一枚十圓・五圓
大藏省・遞信省・日本勸業銀行

絢爛たる南の戰果
北邊の固めに依存
默々、その使命に邁進せん
南總督訓示　局長會議席上

南總督は卅一日行はれた定例局長會議の席上に於て過般東上中、親しく天皇陛下に拜謁を仰付けられ半島における統治狀況就中勞力供出問題、在内地朝鮮人の取扱ひ等委曲奏上して御前を退下するまで　陛下にはいとも御熱心に御聽取遊ばされ殊のほか半島の統治狀況に大御心を注がれ給ひし御模様を次の如く詳さに報告、各部長に深い感激を與へた

一、統治狀況の奏上

三月十六日午前十時宮中に參内　天皇陛下に拜謁を仰付けられ、半島の統治狀況、特に大東亞戰爭勃發後における民心の動向、即ち皇國臣民としての赤誠の披瀝、内鮮一體、大東亞共榮圏に中核たるの自覺に徹しつゝある實情、並に國民總力運動の近況、生産力擴充計畫の概要、朝鮮勞務動員體制、食糧對策、鮮滿一如の具現等に亘る諸施策に付奏上したる處　陛下には約一時間に亘り終始御熱心に御聽取遊ばされ、畏くも半島民心の動向と志願兵制進展情勢及び防空施設等に付數々の有難き御下問を賜り、委曲奉答申上げたる處殊の外御滿悦の御模様に拜せられ恐懼感激して御前を退下した次第である

聖上陛下が常々半島民草の上に注がせ給ふ大御心の程を拜し我々二千四百萬半島官民は一層の赤誠を披瀝して大御心に副ひ奉らんことを期せねばならぬ

二、政府との打合事項其他

イ、内地における食糧問題は相當深刻なるが如く傳へられつゝあるが、物資は必ずしも缺乏に非ずして偏在しあるものゝ如し、又大都市における食糧の窮乏方法並にその配給制度において尚改善、是正を要する點あるものゝ如し、特に輸送力の不足は重大原因である、政府は半島の供出米に期待する所極めて大なるものがあつたから内地の要望に應ずる爲約八百萬石を供出することを約した、之に代ふるに雜穀及び外米の移入に付ては政府に於ても其の約束を履行すべきことを確言した　之が爲政府は輸送方法に非常手段を講じ、關係當局においてはこれが實施につき萬全の措置を採ることとなり、内外地協力もつて本問題を解決する方針である、但し半島官民は内地の食糧不自由甚だしきを想ひ雜穀と節米とに自制大いに努めねばならぬ

ロ、勞力供出問題＝大東亞戰爭下に於ては壯丁の第一線出動、軍需産業の擴大等に依り内地の勞力が不足を見つゝあるは當然にして、勞力資源に於て比較的豐富なる半島が勞力供出により國策に寄與するは内鮮一體の本旨上當然の使命である、既に内地及び南洋方面に供出せる半島勞務者の成績は良好にして各方面より異口同音に讃辭を表せられた處なるが、今後の情勢進展に伴ひ政府の半島に對する勞力供出の期待は彌々大となるべきを以て之が對策に付ては周到なる用意と準備とを必要とす、本府當局者は十分の研究調査をなすべし

ハ、北方安定の重要性＝大東亞戰爭における皇軍の赫々たる戰果と有史以來未曾有の情勢激變とは國民の視聽をして動もすれば南方のみに眩惑せしめ來りしが南方の進展は一に北邊の固め鞏固なるに依存すること漸く一般の認識する處となり、半島及び滿洲に對する注意喚起せられつゝあり、半島官民は南方の絢爛たる戰果の反面に、北方の質實なる任務の重大なることを自覺し、默々としてその使命の達成に邁進しなければならぬ

ニ、英米人俘虜の半島への收容＝英米人俘虜の一部を朝鮮に收容することにつき陸軍大臣、參謀總長に面接し打合せを遂げ、近く實現の豫定である

三、在内地朝鮮人の取扱に就て

三月廿日首相官邸に於て首相以下各閣僚並に内閣三長官に對し在内地朝鮮人の取扱に關しその要求を陳べたるもの中、在内地朝鮮人の取扱に關する部分は次の如くである、即ち

半島統治の根本方針は韓國併合の詔書及び大正八年の詔書により明瞭なり、依つて過去卅年一視同仁の聖旨を奉戴し陛下の赤子臣民たる忠良なる皇國臣民化を統治の大方針となし來れり、而も内鮮一體の有終の美を見るには前途尚努力を要するもの多し

抑も皇道精神に基づく半島の統治は政府の根本方針にして、随つて内地における朝鮮人の取扱ひは朝鮮統治の方針と呼應して施設せらるべきものとす、その有力なる施設の一として政府が眞に内地の道、府、縣の内鮮協和事業を認めて朝鮮人の内地同化を促進せしむる様、特に凡ゆる朝鮮人關係の諸問題を組織立つて取扱はるゝに至りしは國策上、重要なる施設にして洵に感謝に堪へざるなり、現下時局における生産擴充が國策上重要となるに從ひ多數朝鮮人の移入を特に企畫せらるゝに至り協和事業の擴充強化が益々必要となれり、この際特に官民協力して朝鮮人を善導指導し以て皇國臣民たるの資質を涵養せしむるは絶好の機會なり、目下内地留學の中等學生以上の朝鮮人學生は一萬六千餘あり、これが善導は内鮮一體の完成上重大要素なるを以て文部省の深甚なる配慮と適切なる指導を切望する次第である、本府の教育者は將來大いに中央協和會とも協力せしむる考なり、政府は將來大東亞圏内の支那、泰、ビルマ、印度、フイリッピン、東印度等の日本留學生を多數收容するに就ては根本的に研究せられつゝあるを確信す、此の秋に當り特に先づ模範を朝鮮人學生の成果に依つて示すことは我等の責務なりと確信す　また多數の朝鮮人を使用する工場等は内地人の勞務者その他の從業員に朝鮮人取扱心得を教育するを要するものと思考す而その他諸事に於ては

イ、供出勞務者の好成績＝國用令により南方に供出したる朝鮮人勞務者はその成績極めて良好なり、而してその根本義は勞務者取扱者と半島官憲及び家庭との緊密なる連絡にあり

ロ、内地農家への援助＝過去數年間半島農村青年を以て農繁期における九州、中國地方各縣出征軍人家庭に約一ヶ月間勤勞奉仕をなさしめたるがその成績は極めて良好にして内地側は眞面目にして從順なる半島青年の態度を稱揚感謝し、半島人側は内地家庭の良俗を習得し内鮮一體の具現に顯著なる成績を收めたり

ハ、北方の固め＝南方の進展は北方の安定の爲なり、本府は内外地人間にともによく理解せられるもこれを擴大認識せしめ以て國民統率の重要指針とせられたし

これを要するに今回の上京は、陸海軍首腦者、政府要路に對し親しく半島二千四百萬を代表して大東亞戰爭の赫々たる戰勝の祝詞を述べ隔意なき懇談を遂げたることゝ、兵站基地たる半島の内地への協力に對し厚き謝意を寄せられたることとの交錯であつて洵に意義深きものがあつた

＝人＝

◇小磯國雄氏（西松組常務京城支店長）西頭水々力工事着手挨拶のため卅日羅南へ
◇一宮近藏氏（一宮組社長）同上
◇道人若氏（間組支店次長）同上
◇白石宗城氏（日窒朝鮮支社長）東上中のところ卅日歸城
◇米田甚氏（朝鮮製鐵取締役）卅日歸城羅南へ、四月三日歸城の豫定
◇[illegible]氏（朝商銀頭取）中央線開通式參列のため卅一日慶北安東へ、一日歸城の豫定
◇二宮忠男氏（總督府少年保護司）新任挨拶のため卅一日木浦光州へ
◇田口半造氏（京城少年審判所保護司）同上
◇中野新藏氏（京城少年審判所保護司）同上
◇松澤龍雄氏（殖銀頭取）京慶線開通式參列のため卅一日京城發、四月一日歸任
◇三浦勝三氏（殖銀理事）黄海道安岳支店開店式列席のため出張
◇増永弘氏（新任平南參與官兼産業課長）卅一日赴任
◇水野義雄氏（新任京畿道産業課長）卅一日赴任
◇坂本一郎氏（新任全州地方法院次席判事）卅一日赴任

總督府辭令（卅日附）

[illegible]

實業之日本　四月一日號

特輯　座談會　ジャバを中心に蘭印の全貌を語る
野村合名　堤　不二男　南洋興發　齋藤文也
在バンドン　町田泰作　南洋經濟研究所　三吉朋十
副領事　増田　要　拓殖務省　宮島　克
中小企業整備の方向　稻川宮雄
轉業對策の積極的意義　北村三郎
偉大なる覺悟の力　本社社長　増田義一
日本の心・西洋の心　鶴見祐輔
米・英撃碎への道　海軍大將　高橋三吉
建設と研究　大藏公望
世界電波戰物語　日本放送協會　苫米地貢
軍票の話　山鹿義敬
東郷元帥の思ひ出など　松波仁一郎
南方進出と日本人の体質　博士　吉川
南方文化史點描　西村眞次
圖南太平記　柴田賢一
印度洋・スエズ・地中海　廣瀬彦太
★米英陣營の内幕　萩原忠三
★南方戡定の歴史的意義　稻原勝治
★岐路に立つ印度　蘆田英祥
サラリーマンと戰時生活　[illegible]
四十錢　送料一錢
東京・銀座　實業之日本社　振替東京三三六

改造社　東京市芝區新橋七　振替東京八四〇二
祥瑞寧一著　あらすか物語　新刊
今や米東對日基地として、俄然の水雪を衝いて世界史の脚光を浴びんとする北洋の寶庫アラスカとはどんな所か本書は風土記的に外交史的に地政學的に的確多彩な歴史實・統計の交錯の中で、その全貌を淀へ遺した。
米國版地圖入　寫眞十數葉　價一圓四十錢　送料十二錢
馬淵逸雄著　日本出版文化協會推薦　報道戰線　價二・五〇　送〇・一四
A・マヨツキ著　柏熊達生譯　外科醫餘錄　價一・八〇　送〇・一〇
石坂洋次郎著　小さな獨裁者　價二・四〇　送〇・一四
吉田絃二郎著　[illegible]

パピリオクレーム
クレーム三種
A普通＝バニシングの方に（男子供も）
B荒れ性の方寒い時に
C白粉下うすくのばせば、濃く保つ。
デパート有名店＝有・見本切手四セン
東京市麻布區本村町・伊東化學研究所
粉白粉12色　紅12色　ほゝ紅8色

"貫戰"計畫樹立へ
軍、民需の色彩を明瞭化す
企畫院機構改革成る

【東京電話】長期戰下における國民生活の職能維持は、戰力の增強と併行的に重視されて來たが、從來國民生活必需物資の生產、輸送、配給、消費の廣汎なる部面に對する行政機構は多岐にわたり、この間に時として綜合計畫の缺如するかの憾みさへあつた事實にかんがみ、政府は今回企畫院の事務分掌規定の一部を改正、新たに第四部をもつて民需的機能を發揮せしめ、國民、戰時生活の綜合企畫を樹立推進せしめることゝし四月一日附これを公布實施することゝなつたので、企畫院の機構一部改正に關し、卅一日午後四時、情報局より發表した、すなはち今回の改組によつて

(一) 從來生擴充計畫を主管した第二部に對し、從來第四部において取扱つた物動計畫を統合せしめ、第二部を名實兼備の軍需的部に改變する (2) 第四部を生活必需品に關する主管部とし生活必需物資動員計畫に關する事項、食糧、衣料、建築材料、醫藥品などの生活必需品の生產、配給、消費、運輸、貯藏に關する綜合的企畫ならびにこれが實施の調整などに關する事項、食料品その他農林、畜產物、纖維品、肥料、飼料、雜工業品、醫藥品および燃料などの生產および需給調整に關する事項、前述の各種價格に關する事項および關聯の中小商工業整理に關する事項を主管させることゝなつた

改組第一、第四部ともそれ〴〵三課、部長は從前の通り、第二部は栢原兵太郎、第四部は周東英雄の兩氏をそのまゝとし軍需、民需兩部の色彩を明瞭にし長期戰綜合計畫の樹立遂行に萬全の準備を整へた

傳統の旗幟飜しつ 邦家要請に應へん
創立第三十五回記念日 大村滿鐵總裁訓示

【寫眞＝大村滿鐵總裁】

【新京特電】四月一日、大東亞戰爭大捷の春、畏くも明治大皇の御遺蹤として大陸開發の巨歩を踏み出した滿鐵は四月一日を期し光輝ある第卅五回の記念日と、會社と表裏一體となり國策に挺身した滿鐵社員會創立第十五回の記念日を迎へた——

この日大連滿鐵本社を始め全滿各地はもとより、世界の隅々迄も、時宜に相應しく嚴肅にして簡素なる記念式を擧行し、卅五年の間、大陸開發に挺身殉職した先輩の英靈に感謝の默禱を捧げ、職務遂行に功勞者の表彰を行つたが、本社の記念式席上總裁訓示、社員會幹事長の訓示に於て

「滿鐵在勤社員は會社と表裏一體大村總裁自ら陣頭に立つて大陸の總力を擧げて北方の守護に任ぜんとする」

大東亞戰爭の展開に即應し、北滿南面の大衆の下、社是に挺身し所謂滿鐵第二の聖業に邁進する決意を新たにし、即ち滿洲國政府部內において、從來滿鐵の負任が滿洲建國の滿鐵の如く確認せる非を悟り、大東亞建設の北方の一環は遂く滿鐵に俟つほかなしと喝ばしむるに至り、一方社員の中堅においても

「滿鐵は一國策會社に非ず畏れ多くも明治大皇の御遺蹤なることをはつきり心に銘し國策の下挺身し總力を擧げて北方の守護に任ずべし」

と滿鐵第二の聖業意をその懷されるを銘肝し過般の社員會第四回中央會議において

大東亞戰爭の推移に即應し北滿南面の劉強なる我社の使命を自覺し

置き を加ふ吾等社員會員は重責に副ひ社是に邁進し、總力以て北方の守護に任ぜんとすいま吾等が讀責は吾等會員の先頭に起ちて死奉の國託に應へんと崇奉たる決意を表明せらる、會員は之に各自の責任を銘記し、測職士魂の聲風を一層擴力事務の眼捷を創意し徒らなる批判に時を移さず業務の實際的處理を敢行し、以て總裁の決意に應へんことを期すと宣言し大村總裁もまた

「昨今世間の耳目は殆んど南に注いで居られるやうな風に見える、滿鐵も少し南に進んではどうかといふことを聞く。大いに南に關心をもつて何處までも進むのが昨今の動向である、斯ういふことは實に嘆かしい

戰果 を毎日のやうに聞いて居るところから來るのであつて、大陸開發きアジアの最前端赤道直下に新しき昭南島が生れたと聞いた時に、私が感じた事は昭南島一つでなくもう一つは生れるかもしれぬ、二つ三つ四つ五つ六つとだん〴〵生れるだらう。昭南大陸といふのが生れるかも知れない南洋迄も行くぞ—

斯くの如き日本の所謂世界歷史の轉向せんとする時に針路は實に輝かしき勢をもつて南に進みつゝある。南太平洋乃至其榮圈如何に擴がつても大東亞共榮圈は日本が擴助せねばならぬ、共榮圈が如何に擴がつても依然として

世界 のトップはやはり一番大事なものは頭だ人體で何時でも一番大事なのは頭なのだ。北方はその頭であり、家で言へば天井の梁なもの、屋根のやうなもの、家の中のかざりつけが立派であり、金銀財寶を如何に澤山貯めてあつても部屋のかざりが出來てゐても屋根が雨漏りしたのでは家の中の財寶がいくらあつても何の役にも立たぬ樣に、人間で言へば、頭の樣なもので頭がドン〴〵腐つて來ても之を圍繞し、之に血液を送り之を養ふ神經の中樞が頭なのだ、そんな事よりももつと具體的に見て所謂地政學上から見ても資源の分布といふ樣な經濟との問題から見ても、南は成る程欲しいものは澤山ある

資源 豐富だ然しそれを消化し之を人の役に立て之を機械とし南の資源を開發すべき所謂それの機械の諸施設を何するかやはり北から供給しなければならぬ、北によつて行はれる南の豐富な資源を處理し役立たせ國家の強力なる資源となすのは北においてでなければならぬ、北にはいはゆる經濟的資源分布の方面から見て或は色々な各方面の專門家の眺めた處に依つても石炭や鐵やさういふ重工業の最大資源といふ樣な問題から見ても南の方の資源を紹介する力は北においてあるといふ事は事實である、いはんや、國防の方面から言へば言ふ迄もなく如何に頭が肥つても頭の上が傷ついたら運營は出來ぬ、かういふ場合において世界の耳目が南へ

南へ と進んでゐる時にお互北の大陸に仕事をしてゐるものにとつては更に南太平洋、西太平洋、オホツク海、ベーリング海と眺めて此の頭を大切にせねばならぬ、屋根に隙があつたひはいかぬ、屋根が雨漏りしてには何もかも台なしになるぞ……といふ事を常に心に向け邦家の爲に盡さねばならぬ、斯る意味において滿鐵の使命は非常に重大化し南へ擴がれば擴がる程、北にゐて働いてゐる滿鐵社員の重責は益々加はつてくると覺悟しなければならぬ、現に覺悟どころではない、昨今斯る仕事を斷る時に斷りいふ事を

滿鐵 にまかされねばならぬのだ、やつてくれ、その心組で準備してくれ、といふやうな狀態に立入つてゐることは事實である、場合に依れば非常に大きな擴域產業交通全部を滿鐵の力で引受けねばならぬ、さういふ時に滿鐵にこれを引受けるだらう、引き受けて貰ひたいといふことをいひ得るのも、或はさうさせるのも力があるからである、さうして一旦引受けたからにはどうあつてもやり通さねばならないのである、滿鐵は時至れば今日までよりも大きなものを引受けねばならぬかも知れぬのである、勿論國家のことゝあらば欣然お引き受けいたしませう、しかしそれはすでに引受けるだけの力を養ひ

保持 しなければならないのである、勿論滿鐵の今日の力をもつてすれば如何なることにも應じ得る自信がある、われわれには卅五年經驗の蓄積がある、あらゆる方面に努力、財力すべての部門に力を發揮かして前進待機の態勢を完備すべき時に直面してゐることを痛感するのである

老軀、敢へて諸君の期待にその事は出來ないが

最後 の御奉公として諸君と共に、敢然前進する覺悟を固めてゐる

如何なる大事業でも滿鐵が引受ければ立派に遂行するのであるといふ事を事實の上に證據立てる事が必要である、この意味において〇〇社員は一丸となつて總努力されん事を切望するのである

と七十二歲の老總裁のこの言葉は滿鐵第二聖業の

進軍 ラッパであり、滿洲國並びに社內の一部に脈動して要を一擲して、四月一日を期し南方の赫々たる戰果に呼應して大國北の護りは愈よ磐石を加へ、明治大皇の御鴻業たる滿洲の上に更なる光輝を加ふる事にならう

畏し御下問
文敎の上に大御心垂れ給ふ
奏上の橋田文相謹話

【東京電話】橋田文相は三十一日午前十時十分宮中に參內天皇陛下に拜謁仰付けられ所管事項につき奏上、約四十分間にわたり種々御下問に奉答、同十時五十分宮中を退下したが、文敎に注がせ給ふ畏き大御心のほどに恐懼感激左の如く謹んで語つた

文部大臣謹話

◇……畏くも天皇陛下におかせられましては、大東亞戰爭勃發以來、政務御繁多な際にわたらせらるゝにも拘らせられず、本日文部大臣に拜謁仰付けられ、所管事項につき上奏申上げましたところ

◇……學問研究敎育のことに、御軫念あらせられ優渥なる御下問を賜りましたことは、まことに恐懼感激に堪へない次第であります

◇……本大臣はこの有難き大御心を奉體し、今後一層奮勵のまことをいたすとともに、部下を督勵していよ〳〵敎學の刷新振興をはかり、もつて聖慮に副ひ奉らんことを期する次第であります

滿洲國 產業開發五ケ年計畫の構想
南方依存を一擲
國內資源の開發が先決

本社新京支局

滿洲產業開發五ケ年計畫は今次日本の對米英戰の展開を機に、更に飛躍的にその實現が要請されてゐる即ち南の資源が如何に豐富であつてもこれを直ちに持ち歸り、直ちに戰力化するには現在の客觀的情勢よりして少からず困難が豫想される、それよりまづ第一次五ケ年計畫により多少見透しの出來る滿洲資源を計畫的に開發するのが捷徑なりといふ認識に到達したからである

周知の如く第一次計畫はその實施に當つてあまりに生產目標に拘泥し、反つて計畫案が豫外狀勢の激しい變化に當面、彈力性を失ひ、各部門の跛行性を露呈した憾が少くない、そこで第二次計畫案の策定は、この苦しい經驗に基いて「計畫と實行の結びつき」について相當苦心が拂はれた、このことは計畫立案後大東亞戰爭が展開したにも拘らず、計畫自體にさして修正を加へる要のなかつたことでも判る、具體的に云へば重點のおきどころが明確になり橫の關聯が著しく考慮され計畫全體に著しく綜合性を帶びてきたことである、

產業開發は その途上において凡ゆるこれと附隨する重工業部門の圍繞に於されこの跛行狀態は結局動脈硬化に陷入つたのであるが、今次第二次計畫は特にこの點の修正に考慮された感がある

即ち產業部門、鑛工業部門、及び民生部門一聯を重工業部門と併行的に採り上げると共に、輸送力その他の整送條件の見透しを樹立することによつて全體の機能を圓滑ならしめることに留意されたことと、新しく動くやう工夫されたことに當る、生活必需物資の增產に新しい特色を持つものである、これがため第一次計畫で、殆ど顧みられなかつた住宅政策が新しく計畫案に登場し、更に資金關係においては國內資金をあらゆる手段をもつてこれに振りむけるやう考慮された

今これを各部門別に見れば

(一) 鑛工部門—鑛工部門に採り上げられる品目は銑、鋼鐵、石炭、金屬、非鐵金屬、有機合成化學（液化）肥料、パルプ、セメント、機械、自動車、電力、ガス、鹽等であり、特に鐵鋼部門は日滿支間の鐵鋼自給を確保するため、昭和製鋼、本溪湖煤鐵、東邊道開發を中心とする滿洲生產を日本と同一水準まで發展せしめ、又非鐵金屬部門にあつては東亞共榮圈內の自給を目ざし、鉛、マンガン等の開發に重點を置き化學工業にあつてはカーバイト系統電氣化學工業は豐富低廉な電力と、豐富な石炭を原料として優力適める等余計畫の七十%を鑛工部門に振向けることとなつてをりこの點は第一次計畫と同樣である

交通通信部門 鐵道計畫は國線の擴充に主力をおくが注目される點は、國內產業開發と鐵送部門を密接におく產業道の設置である、今次計畫に當つて鐵送部門に對しては私鐵の擴充に意が拂はれたことで、約十五本の私鐵の新設が企圖され、更にこの他農產物の運搬、及び集荷地關係に利用する特殊軌道が計畫されてゐる、實に交通部門こそ第一次計畫の根本的缺陷の一とも云はれるので、第二次計畫においてはこの點に鐵道のみならず、水運、港灣、通信、道路（國道、省道、縣道、自動車道）等についても計畫を及ぼしてゐる

農畜產部門 第二次計畫において重工業部門偏重の傾向修正を最もよく現はしたものは農畜產の增產である、東亞共榮圈の食糧基地として大豆と雜穀三品米穀その他麥類、特用作物油料作物等十七品目に重點を置き農業技術の改良、肥料改善の刷新及び畜產についても畜產物と睨み合せ家畜の增殖を企圖してゐる

資金部門 第一次計畫における資金計畫は當初二十五億圓修正計畫六十億圓であつたが今次計畫は更にこれ以上のものが要請されるため、國內資金の蓄積と睨み合せ資金調整に考慮せられることとなつてゐる、なほ第二次計畫においてはその所要資金の三分の二を自給し、殘る三分の一を之が輸入資金に依るといふ大體の方針が決つてゐる

勞力部門 資材、資金と共に計畫遂行の重要ファクターである勞働力の供出は今次の計畫においても積極的に考慮されての改善による農村從業勞働力の鑛工部門への振り向け等も研究されてゐる、この點の現はれとして既に勞工協會が勞働使用の事業者の自治的統制機關として勞務報國會を設立せしめた外、勞務統制法の強化となつてゐる、更に勞働力以外の鑛工技術員は對日期待に俟つほか技術員關係の養成の強化、內容の充實ゐるが、最近の北支建設進捗の狀態より推して從前通り北支依存のみでは、可なり計畫全體の遂行には困難を伴ふと思はれるため、勞務行政の改革、勞働力の效率化といつた國內勞需給の適正配分によつて現在の勞働力を百%に動かすやう考慮が拂はれた、具體的には勞務統制機構を確立し、勞働者の移動防止能率向上をはかり一面職業技術員をはかり、更に各企業體における自家養成が考慮されてゐる

民生部門 產業開發の進展は必然的に從事員の大增員となつたが第一次計畫においては、人員の施設が省みられなかつたため、住宅難、衛生、保健の不良狀態を誘致した事情に鑑み第二次計畫は從來計畫の埒外に置かれてゐた、民生にも考慮を拂ひ計畫自體と附隨したものとして住宅建設も五ケ年計畫に食料品工業、紡工業、軍需用品及び家庭用品工業を採り入れてゐる

以上が第二次五ケ年計畫の輪廓ともいふべきものであるが、第一次計畫に比し最も期待される點は第一次計畫が目標達成に重點をおきすぎて、それに到達する方法論をおろそかにした點に關し徹底的に修正をなしたことである

換言すれば 五ケ年の總目標を定めて此間の各年度計畫の施行においては經營政策の決定と同時に、第一年度の目標を定め、計畫のための計畫でなく實際物の何の役に立つための計畫に修正したもので除去されたと見ること出來る、次に注目される點は立案者が著しく官府的態度をもつて計畫家がデスクプランに落らざるやう誠意な注意を拂つたことである、既にこのことは經濟關係會議となり特殊會社首腦部との官民懇談會となつて現はれてゐる、戰時に特殊會社に責任觀念をもたせ先づ事前に民間の熱を充分に聽いてこれを政策なり、計畫なりに採入れる行き方は、從來官僚獨善的なものを多分に改め得る結果となることは想像に難くないところでまた、第一次計畫から第二次計畫へ—綜合性と彈力性を加へ

再出發せん とする滿洲產業五ケ年計畫の基本方向は前述の如きものであるが、では滿洲の新しい事態に對する計畫自體の將來はどうであらうか、この問題は當然滿洲國がひた向きに推進せる鑛工部門と農業部門の增產に關聯をもつこととなる

特に鑛工部門においてはマレーの錫、鐵、ボーキサイト、比律賓、泰、佛印の米、比律賓の麻、ボルネオの石油等々が直ちに東亞の需用作物の製鐵、石炭液化事業と關聯して考へ易いが現實にこれら南方資源が直ちに滿洲で活用出來るまでの期間は恐らく現在の船舶や積載量より一、二年間の短時日とは到底考へ得られないのである、從つて現在產業をせるものを直ちに中止する事が考へられないばかりでなくアルミニウム工業の如きは優秀資源を與へるまでには相當長期間と完全な設備が必要であり、オクタン價の高い油は決して南洋の石油から直ちにとれるものでなく、また硝子、小麥等滿洲特產より生產される乾燥油料の如きは、コプラより得られないからむしろ現在の蔓延に拍車をかけると同時にはるのではないかと考へられる

綿原料工部門にあつて耐ネ狀態の極めて保存の惡いもの、含有量の少いもの等について檢討し、農產部門にあつては南方に期待出來ぬ大豆、及び加工に重點を置いて食用作物は自給の範圍に將來の目標をおくことなどが研究さるべきで、それとて急速に轉換し得ないことは勿論である、この意味において南方共榮圈の發展如何に拘らず滿洲第二次五ケ年計畫による產業の開發はいよいよ重大性を加へて來つたものと云へよう

海軍工作隊の活躍に噴油開始の〇〇油田
佐伯海軍報道班員撮影海軍省許可濟第五七一號＝送證

石炭統制同業組 けふ輝く新發足
業務＝發企人會で代行

鮮內石炭の配給統制の新機構、朝鮮石炭統制同業組合はいよ〳〵卅一日を最後に解散をみた炭聯、及び加盟の有煙、無煙、移入、輸入の四組合を統合四月一日から同業組合令によつて發足する、これが新幹部の構成が前聯合會長人見次郎氏の組合長就任が未決のままであるので白紙として一應、發企人會（無煙＝加藤、白木、有煙＝土田、岩村移入＝鈴木、松浦）を代行機關となし業務を開始することとなつた

とか卅一日の發企人會で決定した石炭統制の新機制に基つき解散された有煙無煙では生產配給としての面について將來の鐵鋼流通にいかに對處するか注目されてゐたが、無煙は朝鮮無煙炭協議會（幹事前組合理事鴻上聯次氏）を有煙は朝鮮有煙炭協議會（幹事未定）を交涉機關としてでなく任意な親睦、連絡機關として四月一日から設立することとなつた

強制買上げと 保有制度新設
新鐵鋼統制規則けふ公布か

鐵鋼統制會朝鮮支部はいよ〳〵四月一日より業務を開始するに至つた、本府當局では半島の特殊事情を考慮し統制會支部と總督府との業務ならびに監督權の範圍、撮合ひ等につき協議を見たので早急鐵鋼統制規則の改正を行ふべく、鋭意準備を進めてゐたところこの程成案を得、目下審議室において審議中であるので今、明日中に發表公布を見るはずである、而して改正點は

一、從來實施されてゐなかつた鐵鋼の強制買上、保有の制度を新設すること二、消費割當事務は統制會支部に移管すること三、從つて現存の發行事務も擴大せしむること四、切符の配給割當の頭下げによつて購入する企畫部あり統制會に移管すると などである、同時に現在の販賣組合の機構も統制會の傘下において大體規定部、問屋、特約店を以つて組織整備せられることとなる

日滿實業協會 解散を前に
最後の評議員會

日滿兩國の經濟提携を促進するため昭和八年設立された日滿實業協會は、日滿支經濟協議會の設置に伴ひ東亞經濟懇談會の設立及び主要部門の機能を繼承することとなつた、然るに今回の創設にともなひ、十ケ年の歷史に終止符を打つて、茲に發展的解消をして東亞經濟懇談會へ合流することに決定をみた、よつて同協會朝鮮支部では卅一日午後四時から京城商議々員室に最後の評議員會を開催した

支部長菊田直治氏をはじめ、松本京城府長、林殖銀頭取、鄭商銀頭取、上內東拓理事、田川朝京商議頭ほか各評議員出席、先づ杉山京城理事の開會の辭に次ぎ菊田支部長より經過報告あつて議事に入り

一、日滿實業協會と東亞經濟懇談會との合併に關する件 二、滿洲國建設十年史編纂に對し朝鮮支部の寄與に關する件 三、剩餘金處分に關する件

を附議した結果、合併の件は滿山會長へ一任と決定、さらに朝鮮支部理事の事業として國境地帶貿易調査の件と合併に伴ふ剩餘金處分および、本部史を寄贈することとし、ほかに合同を承認、かくて同五時散會した、なほ菊田支部長は右評議員會の席上において日滿實業協會の解消に伴ひ日滿實業協會總會が開かれ日本經濟聯盟會長を經て支部強化後の東亞經濟懇談會へ參議すべく既に滿山會長の內諾を得てゐる旨を言明した

本年度國債發行
百一億九千餘萬圓
未發行繰越 四十三億餘圓

【東京電話】大藏省では卅一日十六年度最後の公債として六億九千一百萬圓を發行したが右を含めて十六年度における國債の發行累計額は百一億九千百萬圓となり前年度の六十八億八千四百萬圓に比し三十三億七百萬圓の增加となつてゐる、しかして十六年度の國債發行豫定額は百卅九億七千四百萬圓（うち歲入補塡公債二十九億八千三百萬圓）ならびに前年度よりの繰越額十一億二千二百萬圓合計百五十億九千七百萬圓であるから十六年度の發行殘額は四十九億一千百萬圓となる（右殘額は發行豫定額より發行濟額を差引いた金額より約五百萬圓超過してゐるが之は發行差減の關係による）また右發行殘額中歲入補塡公債の分は五億五千萬圓であるがこれは歲入における自然增收により發行不要となる見込みで十七年度に繰越される未發行額は四十三億六千百萬圓となるが、このうち臨時軍事費特別會計の發行額は四十三億三千萬圓となつてゐる、因に十六年度中における貯蓄債券の發行額は二億五千八百萬圓（賣出價格）また報國債券は一億七千四百萬圓（うち特別報國債券二千七百萬圓いづれも賣出價格）計四億三千二百萬圓である

西貢、ハノイ 定期航空復活

【西貢卅一日同盟】西貢、ハノイ間のエール・フランス定期航空復活はこのほど日佛間に意見一致を見、四月三日より再開することゝなつた、毎週一往復途中ドン・ヘンに寄航する

廣幅綿織物の規格を整理

鮮內綿織物業界の原料綿は第三國よりの輸入途絕により朝鮮棉に全く依存することになつたので當局ではこれに伴ふ綿織物の生產計畫の改定その他につき研究を進めてゐるが、さしあたり廣幅綿織物の規格整理統合を行ふことになつた、右規格整理は從來の三十二にわたる規格を十七に改定減少、鮮內產綿をもつて最低生活に必要とする綿布の供給確保をはからんとするもので十七年度第一四半期より新規格による生產を實施する豫定である

咸北に口蹄疫

最近咸北に於て牛疫として最も恐るべき口蹄疫が流行、既に罹病卅九頭に及んでゐるので、當局は必死の防疫に努めてゐる、口蹄疫は昭和三年同八年の二回に亘り流行したために八萬餘頭の牛を失つたことがある

無電台

公開や本欄へ 十四字四十行以內・所 住所氏名明記のこと

自分一人ぐらゐ

◇……戰爭に必要な資源を大切にする、物資を節約する、買ひ溜め、闇取引、買ひ漁りをしない、貯金をする、物を献納する、このやうに國民のみんなが一緒にやらうとするとき「自分一人ぐらゐはしてもしなくても」と思ふ人があれば、それは非常な考へ違ひであります

◇……「一億一心」となつて進むべき今日であります、世の中の改むべきことに對して一人でもそれに加はらないことは、それを成しとげるに妨げをする人です、汽車、電車の中で痰をはかないこと、名勝、史蹟場所に紙屑がらを捨てないことそのほか色々改むべきことも「自分一人ぐらゐは……」の考への人が打ちこわしてゆきます「自分一人ぐらゐは……」と考へる人は、世の中で一人前のことをすることの出來ないコンマ以下の人のことです

◇……「お前は一人前でない、少し足りない」といはれると、人は怒りますが「自分一人ぐらゐ……」の考へを持つ人は自分で自分をあなどつてゐることになるのではありませんか自分一人の力で全國民を動かし、世の中を美しくする、こんな意氣込みの人が一人でも多いのを必要とする今の時世です（京城 田中將吉）

貯蓄委員會 幹事會

朝鮮十七年度貯蓄目標額決定の基礎的打合せである貯蓄委員會幹事會は三月三十一日午前十時より本府第一會議室において廿九幹事出席の下に開催された

會議は十六年度實績報告より始まり十七年度目標額算定方法、各道割當方法につき打合せをとげ原案を得るに至つたので、同日午後一時十五分散會した、而して近く東上、大藏省側と折衝することとなつた、而して最後的決定は四月中旬頃、水田財務局長を中心に開會される貯蓄委員會にかけたうへ行はれる筈である なほ實行方策として職域組合を中心とし銀行、天引貯蓄の強化を見るはずであるが、特に都市の成績が振るはないのに鑑み、都市產業職員、商業職員を積極的に活用することとなる模樣である

二月中全鮮卸賣物價騰貴

二月中の全鮮卸賣物價指數は本府物價調整課の調査によると總平均指數二三二、三で前月の二三二、二前年同期の二二六、四に比しそれ〴〵〇、〇四%、二、七%の騰貴となつてゐる

品物別に見ると騰貴の主なるものは穀物油七、五%、細布六、七%、燐油五、七%、毛糸五、六%、乾筍太四、〇%、明布三、五%、綿叉二、三%次に低落の主なるものは白朝鮮四、五%生糸四九%瓦斯炭三、二%、澤庵三、一%但鹿三、三%以二、〇%である、而して總括的に騰落の狀況を見るに騰貴せるもの一八品目低落せるもの一三品目、保合五三品目、出廻りなきもの二品目となつてゐる

借方貸方

蔣介石のレッテルのやうな不渡紙幣が歷とした基體をもつ前法幣と等價に扱はれてゐたことは自體が不自然であつた▲しかし永年の慣習もあり、經濟に激變を與へてはいかぬといふので暫定的にパーを認めてゐたといふのが新法幣だつた▲けれども舊法幣は關係を離脫する原理は免れず▲舊法幣を新法に繫切するやうに大に不便を感じるものでもない▲政府はそれでもよいだらうが第一民衆が物價高に嘗めた苦しみだ▲これでは國民政府も默つて見てゐられないではないか▲東亞の新秩序建設に蠻勇を振ふといふ▲大陸東亞の商業の歷史はあまり芳しくない▲昭和五、六年頃滿洲のゴールドラッシュに商業を新設したが▲間もなく東拓を全部譲つたものだ▲そして又商業の新設といふ▲この邊の行政方針が聊か朝令暮改で、行き當りバッタリの感がある

登記公告

商業及法人登記公告

○株式會社半安鐵工所支配人昭和拾七年貳月拾四日轉居ニ依リ住所ヲ左ノ通リ變更ス 京城府昭和町壹丁目六○貳番地 昭和拾七年參月四日登記 新義州地方法院宣川出張所

○龍川合同運送株式會社役員中取締役金田海龍ハ昭和拾七年貳月拾壹日參ニ因リ住所ヲ新義州府ニ變更シ監査役全[illegible]

○株式會社朝鮮合成樹脂工業株式會社變更 昭和拾七年貳月拾四日左ノ者取締役ニ就任ス 松本順介 大邱府元町一丁目壹七番地 昭和拾七年貳月貳拾七日登記 大邱地方法院

○中央產業株式會社變更 監查役千山鐵鑒ハ昭和拾七年貳月貳拾日辭任ス 昭和拾七年參月七日登記 京城地方法院

○株式會社朝鮮府營貯蓄銀行變更 昭和拾七年壹月參拾日登記 京城地方法院

○咸南水產株式會社變更 昭和拾七年參月五日登記 咸興地方法院

[illegible]

化
學的協力殺菌の治癒率
ゴールーン組織服用法三・四服法
急・慢性
膿性・諸疾患
本劑は一基性化合物（スルヘミン）と二基性化合物（チアチールアミド）とを苦心研究の結果により組成した最新多基性化學療法劑で、その治療效果は二者各々の特質の上に、更に二者の藥物的協力作用による相乘效果を發する特色があり、その爲、急性期にも、慢性期にも細菌撲滅力並に治癒機轉促進等によつて炎症の解除、分泌物の停止、腫脹の消退等は服用數日中に著しく現れ、化學的治癒への短距離を歩みます。
本劑は三・四服用法によつて一層その治效作用を增強いたします。即ち五十四錠を一日三回、一回六錠宛三日間に連續服用し、後四日間休藥する。之れを1クールの治療單位とし、急性は1、慢性は4クールを基準とす。これで良效果ある時も更に1又は2クールにて追擊が最も安全率多し。
本劑は原料なる自家製藥なる故、純度高く性能鋭く治療短期に終る利益がある
1クール 1.00 2クール 2.80 4クール 5.30 病院用 12円
發賣元 東京市芝區通新町十三番地 合名會社河原商店 振替番號東京三五〇一九番
日東製藥合名會社謹製
內服
ケンゴール
中耳炎 關節炎 膀胱炎 淋疾 急性 慢性 淋疾
K10A

おなじみのわかもと映画大会
WAKAMOTO
各地上映日程
四月一、二日 書夜 京城 府民館
三日 夜 海州 海州商工館
四日 夜 沙里院 沙里院共榮館
五日 書夜 開城 開城劇場
七日 夜 仁川 仁川公會堂
八日 書夜 天安 天安劇場
九日 夜 鳥致院 鳥致院劇場
十日 夜 清州 清州劇場
十一日 夜 大田 大田公會堂
十二日 書夜 群山 群山公會堂
十三日 夜 裡里 裡里劇場
十五日 書夜 全州 全州座
十七日 夜 木浦 木浦劇場
十八日 書夜 光州 光州劇場
十九日 書夜 安東 安東劇場
二十日 夜 尙州 尙州劇場
廿一日 夜 大邱 大邱公會堂
廿二日 夜 永川 永川劇場
廿三日 書夜 慶州 慶州劇場
廿四日 書夜 釜山 釜山公會堂
以後上映地は決定次第發表します
明日への活動力を養ふ健康な映畫の會
京城アトラクシヨン 吉木梓舞踊研究所の特別提供
各地とも晝間は午後一時より 夜間は午後七時より 開催
上映內容
時事映畫 日本ニュース
文化映畫 體操はなぜ必要か
漫畫 マー坊の大陸宣撫隊
漫畫 ターチャンの海底旅行
記錄映畫 皇國の楯
長篇大作 若鷲空襲部隊
入場料
○五〇錢 但し資源愛護のためわかもと・エーデー空箱（大瓶入）一個持參又は優待券の方に限ります
○錢又は半額申受けます
○優待券は藥店にて差上げます
御當地藥業組合後援

新歴史創造の彼岸へ 漕ぎ出す希望の船出
けふから新年度の新生活だ

春四月、お役所の出勤が一時間早まり、官廳の新年度はいよいよけふから始まる、學校の新學期も四月一日からなら、國民生活の新學期もけふからだ——新年度とともに、われわれ國民生活にもいろいろ目新しい變化がもたらされた

郵便料金の値上げ

まづ直接生活にぴんと響くのは郵便料金の値上げと電話料の改正で普通の手紙が五錢となるのをはじめ葉書と速達がそれぞれ十二錢、電報十五錢が四十錢に、電話が三錢から四錢に値上げされた、ただし葉書と除外用の軍事小包料金はその性質上そのまま据置き

次は物品税の増徴

直接税の引上げによる影響は、物品税の増徴からマッチが値上げされ、廣告税が新設された、これは新聞、雑誌は勿論、街頭の立看板から郵便プロの廣告から、ポスター、チラシに至るまで、およそ廣告と名のつくものは一切課税

さて以上はいたい一面だが、それも大東亜戰を勝ち抜く爲の不動體制確立の一環を擔ふものだと思へば、この程度の負擔は何でもない、それに戰場に臨ぐ米、英蘭の國民負擔に比べたらこれくらいはものの數でもないはずだ、そして新年度だといつて痛いことばかりではない

嬉しい改正の數々

嬉しい便りを二、三拾つてみると、先づ一月以來手紙と葉書に限られてゐた南方派遣部隊にけふから新聞、雑誌、週報、單行本、寫眞などを送ることが出來ることになつた、それから郵便貯金の制限が三千圓から五千圓に引上げられ、第二回國債が賣出され、貯蓄債券目指して購買出來る、また簡易保險が七百圓から一千圓に引上げられ、成人保險が加入年齢十二歳以上が十歳以上に改められるなど、注目すべき大改正がけふから實施される

京慶線の全通など

それに加へてもう一つもつとも喜ばしいことは、半島第二の大動脈の京慶線がけふから一般旅客の取扱ひを開始し、京城に急行網を布いたことで、何れも交通消費が緩和されることとなる、けふから新年度、働く國民も飛びたし、目も晴晴に、貯蓄

マッチ値上げ

【東京電話】物品税の増徴に伴ひ四月一日から家庭必需品の燐寸も一本につき五錢の物品税が十錢に増額された分も含まれるもので、從來の値上りになる、今度の値上げは燐寸の原料たる薬品、原木のほか輸送費などの値上りによる約一割の生産費増額分に、今度軸木一千本の並型燐寸一包(十個)十二錢を十五錢のものが一律に二十錢に、一圓二錢のものが一圓二錢に、家庭用燐寸大型(二千八百本入)三十七錢が五十六錢に、同小型(一千四百本入)十九錢が二十九錢にそれぞれ値上りとなり、新たに九百本入の新型一個十九錢も發賣されることになつた、また喫煙用の平型および細型燐寸一個一錢のものも二錢に値上げされる

闘戦に、輝ある歴史創造の彼岸目ざして、どんと漕ぎ出す希望の船出だ

春や春、百萬圓の春
けふから戰時貯、報債賣出し

花信が微風に乗つて南から訪れる飛行機、軍艦、油槽、帽子、高栄等と興亜の春は債券からと報國債を四時に配し國策をたなびく寫眞と陶化を描き世界に飛躍する皇國日本を象徴するものである、なほ報國債では第二回戰時貯、報債百十萬圓を全鮮郵便局窓口から賣出すこととなつた、こんどの債券は從來の意匠を一變した大東亜戰爭債券にふさはしい圖柄で發行は戰時貯、報國債券合せて百五十萬圓の賣出しをなす

南部ルソン宣撫行（上）

【マニラ卅日清水同盟特派員發】南ルソンの治安狀況視察のため記者は去る二月中旬文藝作家石坂洋次郎氏、新人畫家鈴木榮二郎氏等と共に人見潤介中尉（京都府）の指揮する宣撫工作班と一緒にマニラを出發、三週間餘の旅行を終つて九日マニラに歸還した行程一千五百キロ以下斷片的に視る宣撫工作の視察日記である

（寫眞＝頭上一つの籠に荷物を運ぶイゴロテ族の女）

情に應へる協力 到るところ親日の一色

△二月十七日　ちよつとした家の軒先を利用或は比島の名物ナリカルテ街頭の露店の類か二枚位の板の上に煙草、バナナ、みかん、石鹸などを並べて賣つてゐる、人もあまり通らないやうな山道にもこのやうな店があるのは少々驚いた
午後六時すぎマニラを離れる百五十キロの地ペグビラオの東南で不意に停車するトラックが

木南氏と連立つて或る小さな教會に入る、參詣するもの千餘、その中に若い女の多いのに驚いた、數ヶ過ぎアチセナルに向ふ途中マソソ國立公園の山道を右に左に折れて走る頂上に草花で日比両國旗の交叉されてゐるのが見える、こはこの地を占領した我軍が記念として

△十八日　總石坂、鈴

戦死して永田軍曹外四名の戰傷者を出した、これがため目的地アチモナンに向ふのを斷念してルセナに引返す、このあたりの住民は皇軍通過の意義もよく理解され十一日の紀元節の日にはこの邊の比島民が皇軍慰問の演藝會を開き唄ひ踊りながら和やかな親善風景をみせたとのことである

△十九日　「人員の損
植付けたものらしく非常に美しい午後四時すぎ漸く下り道に差しかかる、後方部隊より再度トラック轉覆の報を受け現場に急行して見れば自動車は山道から谷底へ顚落して横倒しとなり、また八名の重輕傷者を出した、重なる不幸な出來事に一行は暗然とした

△二十日　總隊中尉の案内でマリアイの山腹をみる、こ

風の洋裝をしてゐるのをみて、ここまでアメリカの風習が入り込んでゐるのかと驚く暗然とした、
まず〇〇部隊に隊を告げて突しい椰子林の中を縫つて南進する、途中去る日アチモナン上陸作戰中不幸仆れた皇軍將兵の新しい墓標があちらこちらに立つてゐる、車の中から默禱を捧げ冥福を祈る、夕刻グイナヤンガンに到着

△廿一日　静かな南の海を越つて夕靄バサカオに着き、夕陽を浴びて南カマリネ州の首都ナガに着く、前方に秀麗山に似たイサログの山が見え雲が懸かりこれが一つの島だといふ感じが少しもない、午後七時ナガに着くブラスベンドが我々を歡迎して吹奏を演奏してくれた、この地は米、麻、椰子などの産出多く、南ルソンの主要都市として日本人の活躍が盛んであるかと眞に嬉しく現在六十餘名の邦人が活躍してゐる

△廿二日　ナガ政府所在地近く火曜日の市場として有名となつてゐる。米人二十

四名の生活を覗いてみる、否氣さうに日光浴をやつてゐるもの、ピンポンをしてゐるもの、生活はどうかと訊ねてみると「山にかくれてゐるより樂だ、日本人會の人々は親切です」と感謝してゐる

△廿三日　今日から本格的な宣撫行が始まる、親カナマンの小學校にカラベンガの教會前に午後さらにベベイカの漁村に、マラガオの市場で比島歌手を交へた和やかな宣撫演藝會が開かれた、ベベイカの港には遠く日本から來る漁船もあり、附近は海老の漁獲が非常に多くこれは主としてマニラ方面に輸出されてゐる

△廿四日　自動車を船に乗せてビコール河を渡るときニッパの茂る河岸から鰐が這ひ出して來た、比島に來て我々は初めて鰐の姿を見た、聞けばこの鰐は時に陸に上つて小豚などを襲ひ、また時には子供を襲ふこともあるとのことである

なりマナンに着く、この住民は實に親しみ深く誰が教へたのかよく日本語を話す、宣撫班を司令部長ホセ・ラウエル氏の從妹に當るといふトリンダ・マカラドヾ(三)をぱさんのマアハイ食堂で御馳走になる
とも親切で日本人のやうに氣が利く、このおばさんの話によるとこのあたりの住民は日本軍が來たら皆な首を斬られると思つてゐたが、聞くと見るとは大違ひ、日本の兵隊さんは親切でやさしいと涙を流して喜んでゐるとのことだ（大本營許可濟）

けふ初の御登校
學習院初等科へ御入學

義宮さま

【東京電話】僕も私も一年生になる嬉しいけふ四月一日畏くも第二皇子におはします義宮正仁親王殿下には御目出度く學習院初等科に御入學、大東亜戰下の一年生として御兄宮皇太子殿下と御揃ひにて毎日四谷仲町の同院に御通學あらせられる、殿下には今春御八歳の御學齢に達せられ御健康もいよいよ勝れさせ給ふが、昨春以來女子學習院幼稚園に御通學保育の課程を積ませられ、御英邁な御資質は一層の御輝きを拝し晴近らは常々御恐懼申上げてゐるが、一日は皇家の御慶事かしい制帽に紺の詰襟の制服を召され、午前九時半自動車にて青山御殿御出門、初の御登校を遊ばされ御學友七十餘名と御一緒に入學式に臨ませられ、ついで同十時二十分からの始業式には皇太子殿下をはじめ奉り、各皇族方と御揃ひで御列席遊ばされ、同十時五十分御登校御徒歩にて御歸還あらせられる、かくて二日からは毎日御殿から御徒歩で御通學あらせられるなほ一日午後一時青山御殿御出門御参内　天皇、皇后兩陛下に御對面仕き目の御挨拶を遊ばされ同三時半宮城御出門御歸還の御豫定と承る【御寫眞は學習院初等科の制服を召させられた義宮殿下（宮内省御貸下）＝禁轉載】

廣幡皇后宮大夫謹話

義宮殿下には本年大東亜戰爭盛行の意義深き年に當り御學齢に御達し遊ばされ本日目出度く學習院初等科に御入學あらせられますことは誠に御同慶に堪へません、殿下にはますます御健勝にわたらせられ日々規律正しき御生活によりましてすくすくと御成長遊ばされ昭和十五年の暮には兩陛下の御許を離れさせ給ひ御青山御殿内の青山御殿に御移り遊ばされ、ますます御心身の御鍛錬に努めさせられ、天稟の御英資にいよいよ輝きを添へさせ給ふことは誠に畏き極みでございます

入選（一〇〇點）

▲「詩趣」河原一雄（光容會）▲「忠狀に倚る」今倉泰（皐月會）▲「新役の馬」淺山昌雄（龍山光友會）▲「愛駒は征く」枚田收藏（同）▲「雜感」吉原義雄（ミドリ會）▲「愛馬」高井庄吉（京城光倶）▲「恩」秋茂（光友寫友會）▲「愛馬終へて」他二點五島美夫（京城光倶）▲「邦家の愛馬」松田撤（京日寫友同好會）▲「愛馬と共に」中村武彦（同）▲「愛馬」三好五良（中鮮寫友會）▲「愛馬」他二點加古定一（京日寫友同好會）▲「仲よし」他三點山龍均▲「馬と少女」他二點鯨岡昇（龍山光友會）▲「愛馬譜」鯨岡昇（龍山光友會）▲「表情他二點」市島九郎（朝鮮寫友會）▲「朝風」山浦時孝（朝鮮寫友會）▲「馬も家族の一員」他三點草永南藏（京日寫友會）▲「増強に勵む」他一點緒方治助（同）▲「戰ひ終へて」ミドリ會成田春藏▲「戰陣へ」村木方式▲「霧の朝」他一點光無田堤夫（京日寫友會）▲「愛馬」永登浦光畫研究會加藤三吉▲「討よ書」鵜飼寫友會大沼幸憲▲「愛護」石橋止春（京城光倶）▲「功は永く忘れぬぞ」▲伊勢市藏（皐月會）▲「馬」谷本平七（永登浦光畫研究會）▲「農ふ仔馬」他一點、陶木樹清彦（同）▲「海軍」他一點、同（朝鮮寫友會）▲「たそがれに急ぐ」他二點、松浪忠藏（京城光倶）▲「乙女のサービス」他一點、安藤仁平次（永登浦光畫研究會）▲「榮冠を目指して」高田自三（旭光會）▲「雨チャンよ」武智武雄（龍山光友會）▲「戰友」長谷川茂（旭光會）▲「榮冠目指して」他一點、白川義孝（同）▲「汗馬」加藤憲策（龍山光友會）▲「馬の居る風景」福田義朝（學生會）▲「眠」

「馬」の寫眞 入選發表

全鮮寫眞聯盟及び朝鮮馬事會の主催で愛馬週間の行事として募集した寫眞懸賞募集中の「馬の寫眞」は既報の通り四百七十三點に達する應募作品の中から去る廿九日朝鮮馬事會平井千惠氏、軍司令部吉岡中佐以下各審査員によつて嚴選の結果左の通り特選五點、入選百點を決定した
なほ入選作品は本一日から七日まで京城三越で展覽會を催し、特選五點は本日夕刊三面（二日附）より各一點宛連載する

特選（五點）

第一席（總督賞）『お接待』京城純寫會 高平破魔男
第二席（軍司令官賞）『親馬仔馬』龍山光友會 鯨岡昇
第三席（政務總監賞）『愛馬頑張れ』京城光友倶樂部 五島美夫
第四席（農林局長賞）『丘を行く』京城寫友會 鄭道善
第五席（朝鮮馬事會長賞）『丘の憩ひ』皐月會 堀江喜一雄

辛苦六年の凱歌
京慶線、けふ晴れの全通式

粒々辛苦六年、難工事が世界に誇る建設技術と戰線の精神を打込んで見事完成した東京城、慶州間を結ぶ京慶線の輝く歴史的全通式はいよいよけふ一日午前十一時から鐵北安東で南總督、板垣軍司令官はじめ官民五百名、鐵道關係者二百餘名参集の下に歓喜と感激を乗せて盛大に擧行される、總延長實に三百八十キロ、昭和十一年十二月工を起してから戰時下資材難を克服して完成した本線の開通は沿線に埋もれた幾多の資源開發により大東亜戰遂行に寄與するところ甚大なるものがあるがこの建設工事に直接從事した京城、安東の建設事務所の職員こそこの晴れの全通式を迎へて感激一入新たなるものがあらう
全通式は先づ午前十一時開式の辭に始まり宮城遙拜、默禱、國歌奉唱、江崎建設課長の工事報告、山田鐵道局長の式辭、南總督の告辭に次で來賓の祝辭があつて式を終り續いて祝賀式に移り正午祝宴を催す豫定である

京慶線沿線風景

▲丹陽石門（寫眞上）丹陽八景の一、石造の門を彷彿させる自然の奇構、島潭三峰の上流約四百米▲燕飛寺磨崖佛（寫眞下）安東邑内から一里餘、泥川洞の山麓、路傍に屹立する花崗岩の自然石を刻んだもので高さ四丈三尺、頭部丈餘の大佛、新羅時代のものといはれる

審査總評
審査員 山澤三造

豫想外に應募者が多かつたその上粒が揃つてゐたので審査に非常に骨が折れた、それは一面飛び抜けて優れたものがなかつたともいへる
審査の目標としては愛馬精神の昂揚、馬の全面的活用、馬の表情の優美、保健衛生の寫眞的價値の有無につき選をなすことにした
馬に親しむことが馬をよく知る所以であり、馬の本質に觸れ、馬の眞の姿を把握し得るものである、そして馬を愛する愛情が寫す人の感情の中に溶けこんでこそはじめて優れた馬の寫眞が出來上るともいへる
無言である馬、描き出された馬そのいづれを問はず、脈々たる生命の流れが動いてゐる、そして寫す人の愛情の程度によつて後者に優れたものを見出す場合がある、眞に優れたものは斯くして作られたものと思ふ
總じて愛馬精神の籠つたものが多かつたことを悦ぶ、慾をいへば今一歩進んで馬の表情の種々相にまで觸れた作品が欲しかつた、然しこれは田園生活者、或は特殊の人達を除いては無理な注文かも知れない
特選五點はそれぞれ異色があり優秀作ではあるが、そのいづれにも缺點があり審査に悩まされた、從つて選に洩れた中にも惜しいものが澤山あつた
興亜勇士は口を揃へて馬ほど可愛い動物はないと申される、われわれは幾閣の英靈に、職場の勇士に感謝を捧げると同時に、その陰に物いはぬ功勞者及びその靈のあることを忘れてはならぬ、これを機會にもつと馬に親しみ、愛馬精神の昂揚を益々圖られて優秀作をどしどし發表していただきたいのである

逞し建設の息吹
和平蘇るスマトラ島

【パレンバン卅一日同盟】スマトラに皇軍が進駐してから早くも一ヶ月と十五日、今は全く和平色に甦つてスマトラの街は早くも完全に日本色に塗り潰されてゐる、スマトラ第一の工業都市パレンバンは見違へるばかりの復興ぶりだ、住民も增加し街には車馬が縱横に疾驅し露店街は素じ素な日本語交りで兵隊さん相手に賑しい活況を呈してゐる、ムシ河を隔てた精油所の邊りからはかけ聲も勇ましく復興建設の息吹が聞えて來る、精油所の無數の煙突から紫色の眞黒な煙がひよひよと吐き出される日も間近に迫つてゐる

交通展覽會 鐵道協會創立二十周年記念

朝鮮鐵道協會では來る六月十日をもつて創立二十周年を迎へるとになつたが、この日を記念して二十周年記念行事の一つとして一般に鐵道事業の眞使命と交通道德の涵養、交通事故の防止を圖る目的から交通展覽會を四月十二日から一週間京城府内三越、丁子屋、三中井和信の四大百貨店を會場として開催することになつた

獨軍各戰線で活躍

【ベルリン三十日同盟】ドイツ軍司令部發表＝
一、ドネツ地區においてはハリコフ南方のドイツ軍陣地に對し赤軍は激烈攻撃を加へ來つたがドイツ軍は激戰後これを撃退した
一、ドイツ軍制圧隊はレニングラードおよびクロンシユタット兩市の軍事施設を猛攻爆撃し火災を生ぜしめたが、特に火災は長時間燃えつづけてゐるのが認められた
一、カレリヤ戰線におけるフィンランド空軍は、去る廿八日赤軍部隊を爆破するとともに空中戰において赤軍機廿七機を撃墜した
一、ドイツ空軍は廿九日夜戰爆連合をもつてモスコー市内ボルガ河上流地區ならびにボロゴエ東部の軍事施設に對し猛烈なる攻撃を加へ、軍事施設に直撃彈を命中火災を起させた、北部大西洋及び北氷洋沖に活躍中のドイツ潜水艦は、商船十六隻總トン數十一萬六百トン（うち油槽船六隻總トン數七萬三千九百トンを含む）を撃沈した
一、ドイツ輕爆撃機隊はムルマンスクに向け航行中の敵護送船團を攻撃中自動車及び彈藥を搭載中であつた一萬トンの大型輸送船一隻を爆撃により撃沈した、驅逐艦は巡洋艦でもあつたが爆撃機隊は猛烈の防禦網において撃沈した、英艦は驅逐艦で偵察中で果は蒸氣が湧く痛手を受けた、石油艦においてわがうけた方は驅逐艦一隻を失つた

自轉車泥

京城黄石町六九の七八前科一犯平山俊完（二）は去る十月ごろ京城三越二階倉庫で反物一反（時價卅圓）を窃取、更に廿四日正午仁川灣町朝日寫前で自轉車一台（時價百圓）を乗逃げ逃走族附近で乗捨てようとしてゐるところを西大門署平井刑事にお繩

掏摸

卅日午後五時ごろ東大門發麻浦行電車の中で乗客府内敦義町七〇野山忠雄さん（三）の懐中時計を掏つてリレー式に手渡しする二人組を西大門署員が捕へた犯人は京城安岩町一〇四前科一犯崔山奉奎（三）と金光東和（三）

話題特急

☆……吹く春風とともに又ぞろ府内各警察署の窓口には家出人捜索願がせめかけて、お巡さんの顔を出させてゐます
☆……京城府内警察署内だけでも、何と驚くべき家出の數、三月中に締めて二十九件、日に平均一件の割
☆……春ともなれば悩ましいかうもまた人々の心は浮つきたがるものだらうか
☆……この家出人の内訳は、斷然満二十歳までが人妻で、その原因が虚榮心の一字に盡くるに至つては、あゝ慶し難きは女の心と驚かざるを得ないです

健康を把握せよ
ビタミンB複合體
高い強力酵母
メイビタ錠
明治製藥株式會社

朝鮮殖産銀行

花柳病泌尿科
本町五丁目あつま前
電本二三二六
安部醫院

丈夫で履きよい靴
カタログ送呈
十二圓半
十三圓半
十四圓半
杉本幸重商店

産科婦人科
醫學博士 森川益夫
森川病院
入院室・産室完備
電話本三一三一

院長 井上國久
井上内科
昭和通ロータリー
電本1951

舊株式第四回株金拂込公告
當社舊株式第四回株金拂込は左の通り決定致候間期日迄に無相違御拂込相成度此段公告候也
拂込金額 壹株に付金拾貳圓五拾錢也
拂込期日 昭和十七年四月二十日
拂込取扱銀行
朝鮮銀行本店
日本興業銀行本店
滿洲興業銀行本店
滿洲中央銀行總行
第一銀行本店
三和銀行本店
東海銀行本店
三菱銀行本店
野村銀行福岡支店
住友銀行本店
横濱正金銀行本店
三井銀行本店
神戸銀行本店
第百銀行京都支店
安田銀行本店
昭和十七年四月一日
滿洲電信電話株式會社

洋樂はビクター！ビクターレコードは
山口樂器店
電話本局(2)二〇〇〇・七一〇二

受驗生募集
新學期開校四月六日
英數學館

四月三日午後一時
駒山

高麗人蔘精茶
可溶性粉末
製法特許
定價 80 2・20 5・00
中細亜貿易公司

株式名義書換停止公告
朝鮮東亜貿易株式會社

株式名義書換停止公告
朝鮮畜産株式會社

病後恢復期
ニユートン

東新商工專修學館生徒募集

中央商業學院生徒募集

文化中學院生徒募集
元朝鮮文化學院

新鮮な健康美に
輝く肌をお創りませう
規格一級
ダイカ バニシング クリーム
本舗 第一化學興業所

謹啓 愈々御清穆の段奉慶賀候 陳者此の度御當局の御指示に基き從來多年間の實績を持つ鮮滿金子兩モータスを以て企業合同し新に國境唯一の「惠山合同自動車工場」なる名稱の下に昭和十七年三月五日附企業令に依る事業開始許可を受け諸般の設備を擴充し聊か職域奉公の誠を盡し度候に付ては今後一層御指導御愛顧賜り度仕願候先は乍略儀紙上を以て御挨拶申述候
敬具
昭和十七年四月一日
惠山鎭驛前本町通
惠山合同自動車工場
代表者 江上滿
金子林
工場長 阿部三郎

京城版

緩和される"窄き門"
『江南公立國民學校』けふ始業式

江南地區の異常な發展に伴ひ永登浦國民學校では年々第二部の校舍を増築し學級増加により第一世國民の教育に間に合せる一方、鷺梁津方面の兒童は隣接の龍山國民學校に收容しつゝあつたが、每年志願する入學兒童を同校では全部を收容し切れず元町、三坂國民學校等にまで收容せしめてゐる狀態で、數年前から鷺梁津方面へ國民學校を増設することが喫緊事とされてゐたところ

最近には上道町方面に約三千戸を初め鐘紡町京電社宅が建設されるに至つて當地區の學校増設問題に拍車をかけられてゐたが愈よ實現し本年度新學期から差し當り鷺梁津の前私立恩惠學校の舊校舍に於て龍山、元町、三坂校に通學中の兒童を收容して百五十五名、四學級と銘打つて開校することになり、更に初代校長には日之出校の首席訓導富澤豐彦氏が拔擢されたほか四人の教員もそれぐ任命され、一日午後一時から同校々庭で厳肅な始業式が擧げられる筈で、江南における子を持つ親達を初め雨の日も風の日も遠い學校に通つてゐた坊ちやん嬢ちやん達も大いに救はれることになつた

なほ新校舍は本年十一月までの豫定で上道町住宅營團の住宅地に近代美をこらした立派な校舍を新築して移轉する筈である

乳幼兒審査會

本日 "強く、正しく、愛らしく……"と年毎に優良兒童の殖えゆく"健康日本"の頼母しさをみせて今年も『乳幼兒審査會』が始まるが主催は日赤朝鮮本部、愛國婦人會朝鮮本部、京城府總戰で愛育事業のため府内の健康はどしぐ申込まれたいと、なほ五月六日午後一時から二時までの間赤十字病院で『育兒保健無料相談』『姙產婦健康無料相談』が催される

▲申込資格 昭和十七年三月卅一日迄に出生より十七年三月卅一日迄に出生の丈夫さうなお子さん

▲申込人數 先着順内鮮合計五百名

▲申込方法 どなたも無料で審査致しますから次の書式に從つて御遠慮なく御申込下さい

▲申込場所 府内竹添町赤十字病院小兒科

▲申込期日 四月十五日から同十八日まで

優良兒には賞狀
申込みは十五日から

▲審査會の日時 五月一日から行ひます

▲審査會の場所 府内竹添町赤十字病院講堂

▲審査員長 赤十字病院小兒科部長醫學博士原弘毅氏

▲表彰式 五月八日(金)優良兒には賞狀並に賞品を授與致します

京城師範附屬高等科
受驗受付は四月八日まで

國民學校の義務教育制が六年から八年に飛躍して愈よ國民教育の重點主義が實現されることゝなつたので從來六學年制を布いてゐた京城師範附屬校では本年から改めて高等科一、二學校年を設けることゝなつた

然し本年は初年度でもあるので入學志望者への便利のために受驗受付は四月八日まで待つことゝなつてゐる

匿名で献金寄託
床し半島婦人の赤誠

卅一日早朝西部第六區町會を訪れた中年婦人が『領收書などは要りません』といひながら一通の封筒を置いたまゝ何處となく姿を消した、恰度居合はせた松村事務員が早速開封してみると書面には

あたしは内地の奥さんのやうに自分の子供を皇國に捧げることも出來ません、現在の子供はまだ年少でありまして志願兵にもなれる光榮にも浴して居りません、今我々のために奮戰する第一線將兵のことを思ひますと銃後婦人の義務を果してゐるとは思はれません、誠に僅かですがお國のために役立たせて戴ければ結構と存じます

と愛國の至情を認めた書面に金三圓四十錢が添へられてゐたので、大楠町總代をはじめ事務員も痛く感激してゐる

"養後衞生"忘れるな
少年、少女體育法の『虎の巻』
京城龍山國民學校 高松校長が警告

江戸時代の風俗をした物賣りに、前荷には『辛苦勤勞』後荷には『養後衞生』といふ荷を天秤にかつがせた繪を描いて"さあこれを何と讀むか"と言ひ"養後衞生"と言ふ人毎に示してはこの醇朴な修練教育を吹きこむ校長がある

之は度々衞生發明をやつては父兄をはじめ各同僚校長をあつといはせてゐる下往十里町龍山國民學校長高松春造氏が最近著へ出した少年少女體育法の"虎の卷"だ、此繪によつても解る通り同校長多年の研究の結果は次の言葉にも尊重を唱へ

懸ければ過度の疲勞となり翌日の活動に悪影響があるから鍛錬の前には先づ養後衞生を注意して小兒に適度な山登りは決して兒童は元氣らしく適當な運動をさせて大人も疲れる樣なハイキングは避けた方がよいといふ教育者らしい警告なのだ、高松校長を訪ねると『除餘生活者が偶の休みにハイキングをして翌日は會社の事務が執れないといふことは往々あることです、これは養後衞生といふことを考へずに唯面白半分の肉體酷使をするからであつて殊に軍隊では深く戒めてゐることです、軍人は決して無理な行軍はしません、何百里を歩いても必ず大、小休止を嚴守して體力の恢復を圖ります、つまりこれが養後衞生なのです』

なほ同校長は近くこの繪の餘白に『身は強く外國人を乘り越えて參ゐるな大和魂』といふ教歌を書入れることゝなつてゐるが、目下この警歌家を諸方に探し求めてゐるのも教育家らしい趣向だ【寫眞=高松校長とその繪】

合格おめでたう
延禧專門學校

文科 朱本基洸、李維吉、宮山勝邦、金谷利八郎、金城武治、平文芳高、信康熙明、萬原緒、忠本榮寬、金本時中、金田大煥、青田鍾雄、松平宿雄、高山達雄、松原弘宰、金海海節、金沼五、廣田富永、德山治昊、朴永哲、金岡武吉、金光永龍、金田重熙、永島常義、金哥任吉、金子成眼、蓮元稲茲、松原茂次、松原庚鎬、大原弘行、安井昌男、共田鍾順、宮園林均、宇原昊成、岡本奉元、慶井萬碩、湧谷朴泰明、三浦涓、宇原弘仁、金島廷信、豐山洪善、藤井康浩、金城球、宮本養洙、豐川哲淳、平林俊東、松浦光男

商科 月城英浩、木山淳錫、金田兌振、宣城德信、光川錦源、俞弘榮、竹田榮夫、金鉉謹旭、竹田金三、日峰光雄、方榮榮、岩本吉石、西野英雄、大沼鍾二、朴原容源、山本武水、上田金謹、明月良天、白川喜一郎、國本鍾元、石川謹雄、金本貴圭、松中幸久、吉川昌男、松村太郎、金城龍基、金川基鎬、張島基頁、大川裕源、柳永夏、西川繁夫、冨永泳稷、松山忠平、清水菊夫、金田孝、李吉求、平沼光郎、金海弘根、金村德榮、林炳翰、金山洪錫、金海炳坎、柳川星根、梅田讓子、青松彦德、宮本和成、金谷秀雄、延安文平、松岡節泰、康本錫均、豐原秋、高山二柳、岡田守弘、白川輔晧、延李炳烈、白川泉泰、豐川直治、松山米源、宮田運一、李川宗孝、高山宮言、湧原定治、李昇求、石村碩氏、山本元角、木村虎正、原田忠雄、松村光慶、金子錫煥、石坡達夫、菊川泰憲、岩野錦一、大原吉、河本貞永、張本承熙、徐田兼幸、延安武雄、金光慶典

理科 金泉唯剛、松浦奉基、閔虎基、吳原寅雄、李家內郎、大原澤元、大原錫潤、岩本行生、伊

國策型のコンロ
街の慰問袋

先日"疊つまみ式簡易防諜函"で奇特な街の發明家として感心された本町警察署保健係の諸富永主寫氏(二)はこんど初音町に住む知人の宮田金一さん(二)と相談して"金屬回收でどこの家庭も不便を感じてゐるに違ひないから何か代用品で間に合ふものを考へよう"と"科學する心に"に賴らうち協力の實を擧げて作つたのが、この奇拔な"木製コンロ"です

大小二種の試作品は素人細工とは思へぬ鮮かさ、體裁は普通の電氣コンロだが木製の台に瀬戸物と石綿で細工され電流を通ずれば安全に煮炊きが出來る仕掛け、これが世に出れば"鐵コンロの献納も半分ですワ"と世の夫人方に大いに重寶がられやうといふもの【寫眞=木製コンロの試作品】

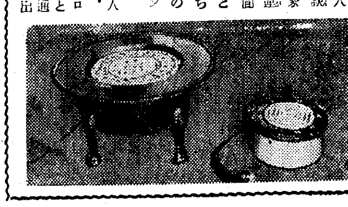

献金寄託
梅屋町第二區第三地貴李慶煥氏は『僅少で恥かしいのですが慰兵金の一部にして下さい』と金一圓也を卅一日同町會事務所へ献金寄託した

献金の花束

東大門署へ 卅一日東大門署へ寄託された國防献金 敦岩町山六五大原德林氏廿圓▲同町三七〇松本正雄氏十圓▲同町四七二松本斗七氏十圓▲龍頭町二二四金德來さん一圓五十錢

城東署へ 集つた献金の花束 ▲新堂町一六二(稷家洞)愛國班(代表金井基浩氏)一同八十一圓卅六錢▲淸涼里正吉氏(兵役)平文氏五十圓卅錢▲新堂町二六五金田佐吉さん同▲同町一〇七金井光春さん同▲廣壯里一八守田淸一さん五圓

龍山署へ 三十一日京城龍山署に寄託された赤誠の國防献金▲金八圓一錢、京城府町十九彰德幼稚園兒孟中文子ちやん(六)▲

"觀音さま"も應召
『金屬回收』に東部住民の熱誠

各工場職の名器も、溢れる信者味も一瞬に吹き飛ばす金屬應召の日が連日擧く東部方面では卅日は龍頭、回基、崇仁新設、昌信各町會、卅一日は淸涼里、敦岩、安岩各町會が各町民の赤心を集めてその回收を終つた

打降す鐵鎚の下に身を碎かれながらも赤紙應召の榮譽に光る鋼、總鐵は今新しい使命のために勇躍旅立つのだ、卅一日清凉里町會を訪れると、野坂總代以下が町會前に山と積まれた金屬の中に埋もれて汗にまみれての整理だ

『これが三百圓もしたのかなあ』と銅製の大鍋を翳かしげに見入る野坂氏の顔が一瞬緊張すると……ガチャンツと手づから打割つたこの總代の思ひ切つた動作に今まで殘り惜しさうに眺めてゐた人々も氣を取直して片端から打碎す、京慶野村校長の貴重な銅製の火鉢、勿體ない觀音像、名工の牛、鷺梁津勤務所山口庶務課長の銅製二宮尊德像と大花瓶、城大教授淸家鐵氏の若かりし想出、西高院代から帝大までの各種メタル七箇等々瞬く間に元の金屬と化して行く

『惜しいことなんかありませんよこれも名譽の應召をしたんですからね』と野坂總代は打碎ふ鎚を撫して笑つた、"かわらけ割れて元の土"床の置物として金が乏しより土となつても御國のお役に立たせたいのが、愛重家の心境であらう、同四時さしもの山と積まれた應召品も忽ち綺麗に取片づけられ、大八車に積んだ、この寶物は數台の車に乘つて勇躍出發、大東亞戰の一翼に勇ましくも馳せ參じて行つたのだ【寫眞=山と積まれた献納の金屬類】

解散式の費用を節約献金
愛國婦人會、國防婦人會は今回解消して新しく大日本婦人會として發足したが、漢江通二丁目愛國、國防の兩婦人會分會では解散式の費用を節約して卅一日同部淸憲さんは兩分會を代表して本社を訪問國防献金として五百圓を寄託献納の手續きをとつた

燈管競技入賞者表彰式
きのふ擧行
本町署管內

『皆さん御苦勞でした』と上岡本町署長が就務府民に激勵といたわりの誠心こめて本町署管内燈火管制競技會入賞者表彰式は卅一日午前十時から同署訓授室で關係方面一百名出席の上擧行、國民儀禮についで賞狀、賞金の授與、正岡署長挨拶の高木防護主任の經過報告あり、受賞者代表旭町總代は

『町民として全く當然の爲すべき事を爲したに過ぎませんが過分の褒狀、賞品を戴き誠に感激であり一層燈管整備に努力いたします』と答辭あり同十一時終了した

警察官異動

(本町署)警部補 高木明任京畿道警察部京城本町警察署勤務を命す(防護課)同 吉武勝衛同警察部防護課勤務を命す(開城署)巡査 有馬正己任京畿道警部補警察部防護課勤務を命す(仁川署)警部補 林新三郎任京畿道警部仁川警察署勤務を命す(江華署)巡査 馬場利雪任京畿道警部補(驪州署)警部補 桑田勝吉驪州警察署勤務を命す(外事課)通譯生 伊達實京畿道警部補外事警察課勤務を命す(衛生課)警部 池田一三漣川警察署勤務を命す(金浦署)警部補 佐藤良吉警察部防護課勤務を命す

城東隣保館で童話と映畫の會

卅一日午後六時半から上往十里町城東隣保館で兒童の社會教化のため童話と映畫の會が催された、講師にはラジオでお馴染のDK專屬童話の先生高任夫、金前鋼南氏が當りそのほかニュース、兒童映畫數卷が上映されて同夜十時半終了

ラジオ　一日

朝 六・三〇ー「八紘一宇の精神」平泉澄、2朗讀(レコード)「赤間關海中」ほか▲九・〇〇若先の衛生「食物の腐敗に注意しませう」

晝 〇・二〇管絃樂「朝鮮舞踊組曲」ほか東京管絃樂團▲一・〇〇ー朗讀「高千穗碩吉山記」2「新しい生活の建設」小山隆

夜 六・〇〇ーシンプン2「足並そろへて學校へ」里田安雄ほか▲六・二〇管絃樂「市民の歌」ほか東京管絃樂團▲七・二〇ー(城)朝鮮簡易保險制度の改正に當りて新貝淸2(城)朗讀「ニューブリテン島從軍記」▲八・〇〇吹奏樂「輝く軍谷」ほか日本放送吹奏樂團▲九・〇〇(大)「淺沼」シテ金剛巖ほか【第二】午後六・三〇「歌と話」白華壽他▲六・五〇戰時家庭歌謠指導▲七・五〇演藝(浪)▲七・三〇食糧増產講座武本旧範▲六・三〇「歌謠」李炳星▲九・三〇「放送劇」卜惠淑他▲八・〇〇「唱劇調」金昌鎭▲九・四〇時局講座

愛の赤道 〔50〕
竹田敏彦作
都竹伸一(繪)

梗概 父の病氣と兄の結婚のため北海道から六年振りに歸つて來た大楠二郎は、父の病氣がそれ程でもないまゝに兄の恭輔と晃子との結婚話も進んだので、この上はたゞ嚴格で從順な從妹千鶴子のためによき良緣をと思ひ、陸軍大尉になつてゐる親友丸山黎一に勸めたところ、丸山も乘氣になつて『宜しく頼む』といふことになつた。然るに兄恭輔の結婚式が濟んだ直後、突如千鶴子は置き手紙をしたまゝ姿を晦ましてしまつた。

消えた娘 (八)

間もなく二郎は、父の部屋を出ると、すぐに離れの自室へ歸つて歸省の途中神戸驛で買つた旅行案内を展いた。そして、午前中に出る東海道線上り列車の東京驛發車時間を調べてみた。

八・五〇　九・〇〇
九・一二　一〇・〇〇
一〇・二〇　一〇・四五

手近いところでは、この邊で、その前にも、七時二十分發の、急行が一と列車ある。

今、二郎の腕時計は、八時廿二分を指してゐる。もし、千鶴子が八時五十分發列車に乘込んだとしてみると、もう今から追つ付く手はないのである。その上、千鶴子がもつと早く、七時前に家を出てゐたとすると、七時二十分東京發列車にも、東海線を利用して横濱驛から乘れば間に合つてゐる譯である。

『どちらにしても他に立寄る先もない譯だから、これから驛などへ往つて行つても、見つかる當てはなささうだ』

二郎も、さう考へると、旅行案內を閉ぢて腕を組んだ。

『困つたことになつた……』

丸山大尉の朴訥な、武人らしい風貌を描くと、こんな際苦も痛みずに、出ていつてしまつた千鶴子の無謀さも、恨まれるのだつた。が、とにかく二郎は、名古屋へ汽車の着く夕方頃を見計らつて、實家の方へ問合せの電報を打ち、すべては、その返事を待つことにして、今日一日は成行に任せることにした。

そして、夕方の四時頃になると、郵便の本城の郵便局へ行つた。電文の文句も、いろくと考へた末、チヅコソチラヘツイタラシラセと認めた。これなら、何ういふ用件で歸つたか、事情をはつきりさせないところが、却て、相手に餘計な心配や、疑ひを起させないでよからう、と思つたからだ。

家へ歸つて、玄關へ入らうとすると、途々前後して歩いてゐた郵便配達人が、

『速達です』

と、一通の封書を二郎に渡した。見ると、女らしい萬年ペンで、宛名は二郎自身だつた。二郎はすぐそれと氣付いて、裏を返すと、世田谷區北澤三丁目××

丸山黎一

『おや……』

まるで異つてゐる筆蹟を、不審に思ひながら、封を切ると、お從兄樣 こんな僞名の手紙など出して、何とも申譯ありませんが、こんなことまでしなければならない千鶴子の現在をお察しくださいまし。今となつては、もう何も申上ぐべきお詫びの言葉もございません。ただ泣いても泣いても足りないほどのお從兄樣のお情に反いたことだけが、今の千鶴子には、何より悲しみでございます。これもみな、私の至らぬためでありまして、死ぬより苦しいその事情は、どうぞ暫くお訊ねくださいませんやうに。ついては丸山樣の方へも、まことに濟みませんが、お從兄樣から、何卒よろしくお斷りおきくださいませ。あゝ、思へば何といふ罪深りな、愚な私でございませう。では何うぞ御大事に、御幸福のほどお祈り申します。

二郎は、手紙を讀み返したが、『死ぬほど辛い事情とは何であらう』

不審の腕を組んだ時、『二郎さん、お客様よ』昨日までの『お兄さん』をいかにもさつぱり打棄つて、晃子が、からかひながら、一葉の名刺を取次いだ。二郎は見るなり、『あツ』顔色を變らせた。今度は實物の丸山大尉が訪ねて來たのである。

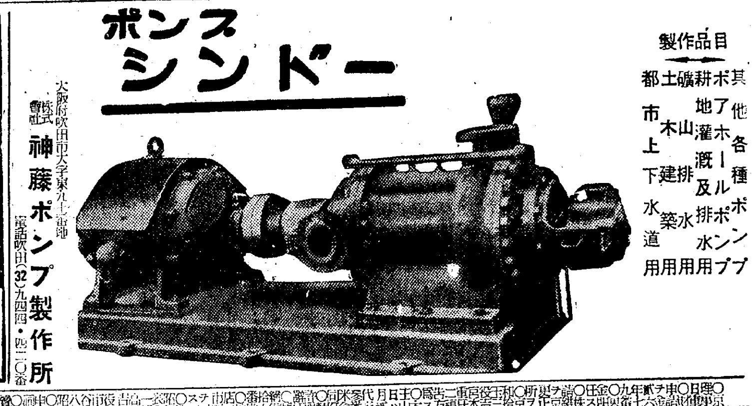

登記公告

京日案內

タイピスト 生徒募集

新聞支局 帝國新報社

豐國製粉株式會社

タイピスト採用

明治製菓賣店

女店員(內地人京城支店採用)

丸善京城支店

店員(內地人希望)

三井物產會社 京城支店庶務課

女中募集

森永京城賣店

男子喫茶部係

安田商會

女事務員採用

店員採用

京城化學工業株式會社

タイピスト採用

特別案內

間數

貸間

旅館

賣家

賣家

金庫

下宿

雜件

徒弟

事務

現場

時計

雇人

料金表

東寶若草劇場 ニュース 大市少女歌劇團 緣の大地

明治座 三月卅日ヨリ上映時間表 ニュース

和信映画館 三十日より五日まで 文化映畫 ニュース 三人姉妹

城寶 廿六日より四月一日迄 1、大東亞戰爭戰況ニュース 2東寶・吉本共同作品 江川宇禮雄 柳家金語樓 山根壽子 我が家は樂し

京劇 一日ヨリ三日マデ 大東亞戰況ニュース 流れある街 シビオネ

京劇 一日より四日迄 文化映畫 戰況ニュース 鬼あざみ 母

浪花館 三月三十一日ヨリ上映 大東亞戰況 速報ニュース 嵐の中の乙女 狸御殿

大陸劇場 廿九日より 大東亞戰爭ニュース 文化映畫 家庭日記 南歐千一夜

新富座 四月一日ヨリ(四日間) 福地萬里 蒼空 大東亞戰況ニュース(文化映畫)

桃花劇場 四月一日ヨリ(三日間) 美しき犧牲 赤い手の娘達 大東亞戰況ニュース(文化映畫)

東洋劇場 四月五日(第一日曜日) 劇團星群公演 母系家族 四幕

朝日座 四月一日より 小原福龍

黃金座 1朝鮮ニュース 2奧日光の鱒 3アサヒホームグラフ 4朝日影繪音樂映畫 5理研科學特作 かぐや姬 6日本ニュース 艦船勤務

喜樂館 卅一日より 大東亞戰況ニュース 文化映畫 柳生月影抄

東中央劇場 卅日ヨリ四月二日マデ 1日本ニュース 2認定文化映畫 3思ひつき夫人 4モスコーの夜は更けて

第一劇場 四月一日ヨリ 京城樂劇團創立大公演 孫悟空大會

城南劇場 三月三十一日ヨリ 流轉大會

夕刊 京城日報

挑戰の敵機忽ち撃墜
モレスビー爆撃熾烈
連爆實に二十二回

【リスボン三十日同盟】メルボルン來電＝日本航空部隊のポート・モレスビー爆撃は三十日朝もまたもや行はれ連日の空襲に戰々兢々たる同地守備の聯合軍をさらに脅かした、日本機は軍事施設を爆撃目標としてゐた模様で、地上砲火は猛烈な彈幕を張つた、ABC放送局（ポート・モレスビー）特派員の報告によると彼はこの朝日本爆撃機が戰鬪機○機に守られて市上空に現れるのを見受けた、恰もこのとき市上空を哨戒飛行中だつた聯合國側戰鬪機一機に向つて右日本戰鬪機が攻撃を開始し、やがてさらに一台の英機が舞上つたが、直に撃墜されてしまつた、因に三十日の爆撃を加へると日本軍のポート・モレスビー空襲は前後二十二回に上る

全スマトラ島完全制壓

【スマトラ○○基地三十日同盟】北部スマトラ、タケンゴン西北方山地に遁入してゐたオプラカル少將の率ゐるオーゼンソン大佐以下二百名（うち半數は英蘭人）は二十七日わが軍に投降し來つた、かくて全スマトラ島は完全にわが手中に歸することになつた

歸順者一萬餘
中支軍當局談 和平思想滲透

【漢口卅日同盟】中支軍當局は國民政府還都一周年記念日にあたり左の談話を發表した

一、昨年三月以來中支軍は武漢周邊の敵軍約百十箇師に對しつぎつぎに諸作戰を敢行して陣容再建に狂奔中の敵に痛烈なる打撃を與へその戰力の大半を消滅した結果、敵は戰意を喪失し狼狽として防衛強化と部隊の再編に焦慮しつゝある、過去一ケ年間の綜合戰果は次の如くである

遺棄死體二十三萬一千八百、捕虜十六萬七千三百二十三

わが占據地區と敵第一線との中間地區に蠢動してゐた敵游擊匪は昨年三月には總兵力六萬四千の多數に上つてゐたが、わが軍の間斷なき討伐清掃によつて大打撃を蒙りこれまた戰意を喪失し、わが追撃を逃れて退據を續けしあり正規軍の退嬰化とともに占據地區の治安はために飛躍的向上をみるに至つた

二、中國側官民は皇軍の掃共地區内作戰討伐に協力し積極的に治安向上に努力顯著なる成果を挙げつゝある、即ち省、市および縣政府成立後は[illegible]ず、道路の整備、保甲制度の確立、保安隊の皇軍作戰に對する協力、和平運動の展開などの施策をもつて着々建設せんとする敵側の活動を事前に封殺し民衆の安定、治安の確保に顯著的前進を示し、また中國側軍隊は治安に皇軍に協力し作戰慰撫に寧日なき状況にある、大東亞戰爭勃發後英米の惨めな敗戰が民衆におよぼせる影響顯著なるものがあり、國民政府提携、和平建國運動の展開に拍車をかけたる感がある、またこの思想は最近著しく敵側に滲透し抗戰派内部に到る絶望感を深化せしめ、和平地區を慕ひ皇軍に歸順し來たるものの數は著るしく增加し特に高級將校を多數かぞふるに至つたことは敵陣營内の動向を察知する好箇料で、過去一ケ年間における歸順者の總數は一萬三千五百二十名の多數に上つてゐる

敵の退路を遮斷
山東の共匪、各所に撃碎

【山東半島○○前線三十日同盟】山東共產軍を殲滅すべく連日猛攻を敢行中の○○部隊の石島上陸により山東南部突端の敵陣は次々に陥落、わが猛攻に堪へかねた敵遊擊隊は目下續々山方に向つて潰走中であり、これに呼應する○○秋田部隊は二十九日[illegible]方面より[illegible]や退路を完全に遮斷されて全滅を待つ身となつた、一方敵主力の本據[illegible]に向つた○○田副、長渓の各部隊は三十日未明○○陸、海軍協力のもとに○○と○○城目がけて突入、潰亂せる敵は退路を求めて右往左往[illegible]の機に遭し、わが包圍陣内各所で撃碎されつゝあり、遂に共產軍の本據[illegible]もわが軍下に[illegible]

スラバヤで○○部隊の國旗掲揚（海軍省許可濟）＝一電送

バリ島沖海戰 勝利の記錄
初彈、敵驅に見事命中
凄絶"我體當り戰術"

【○○基地にて三十日清水（進）海軍報道班員發】ハワイ、マレー沖の海戰で世界戰史に不朽の凱歌を擧げたわが無敵海軍は去る二月二十日のバリ島沖海戰でこれを世界に示した。この○○バリ島沖の海戰こそわが海軍が日露海戰後三十餘年默々として精進し來つた不斷の鍊磨を一時に發揮した大東亞戰爭最初の本格的海戰であつて、味方驅逐艦僅か四隻をもつて敵驅逐艦四隻を撃沈、一隻を大破し、さらに大巡二隻にそれぞれ大損害を與へた記錄は從來の海戰常識では考へられない戰果であつた、しかしこの大戰果は凄烈鬼神を哭かしむる勇士の力戰奮鬪と見敵必滅の逞しい海軍魂によりわが方また二つの驅逐艦を血に染めてかち得た血の凱歌であつたのだ、記者は○月○日母港に歸つた驅逐艦を横付にして壯烈出陣を期する○○、○○兩驅逐艦を訪ね當時の海戰の模様をつぶさに聽くを得たが、まづ記者の胸をうつたのは[illegible]しい戰友愛、艦長を中心とする隊員の敵愾の數々の秘められてゐることだつた

バリ島沖の海戰は正確にいへば○○、○○の兩驅逐艦が敵重巡一隻と驅逐艦三隻を撃沈、大巡一隻に損害を與へた第一回海戰と○○の別動驅逐艦が敵驅逐艦一隻を撃沈、同じく一隻を大破させ、大巡一隻に同じく損害を與へた第二回海戰の綜合戰果で、時間的には二月十九日午前八時敵飛行機の空襲により開始され、二十日午後二時最後の敵空襲に終つた三十時間にわたる海と空の死鬪である、十九日午前○時一隻の輸送船を護送してバリ島○○泊地に投錨した○○に四隻のわが驅逐艦は太陽が南海の空に照りはじめた午前八時敵爆撃機隊の銃撃を○千メートルの上空に發見した、ジヤバ島の防衛を最後の抵抗線とたのむ敵だけに敵爆撃機隊の攻撃は最初から猛烈を極めてゐる、第一回空襲は敢なくわが對空砲火に撃退されたが、わが航空兵力の援助なきを見てとつた敵は二回、三回と回を重ねるにつれ、新手の航空兵力を加へ攻撃は回を追ふに從ひいよく熾烈となる、その都度わが砲門は一齊に火を吐き撃退するが、敵の攻撃は八回、九回目を迎へても一向に衰へようとしないなんといふ執拗な攻撃だらう、勇士は朝から小止みもなく戰鬪配置を握り、硝煙につき姿は汗と硝煙にまみれ、極度の緊張は[illegible]も近づけない、十回目の最後の攻撃を撃退し時には太陽が水平線に沈まんとしてゐる時であつた、執拗な爆撃を退けた次の瞬間、わが護送船團に襲ひ來つたものは敵の殘存艦隊襲撃の脅威だつた、四隻のわが驅逐艦は○○を護つて二手に分れた、朝から續いた猛烈な死鬪で四艦の勇士はへとへとに疲れたが耳に殘る轟々の爆音は全勇士に何かいひ知れぬ自信を與へた、何が來ても驚かんぞ、微風そよぎ月冴える南の海に『御物御參なれ』と目を皿のやうに瞠つた、殘存敵艦隊襲來の豫想は狂はなかつた『ジヤバ型巡洋艦二隻見ゆ』の無電が僚艦○○から○○驅逐艦に齎らされたのは二十日午前○時であつた、[illegible]武者振ひが○○艦長をはじめ全勇士の背筋を走つた、[illegible]なんと幸運なことには戰ふ場所はバリ島から○○浬離れた[illegible]海峽での近接戰である、近接戰は[illegible]極めて有利である上わが方の最も得意とする[illegible]

勝利への大きな[illegible]が全員を強か上に喚起させた、しかし次の瞬間、双眼鏡に映じたのはなんと、波を蹴立て、驀進する一隻の驅逐艦につゞいてまた一隻、遙か彼方に一隻、當面の敵は敵驅逐艦三隻だ、右舷に見える敵艦は突然煙幕を張つた、射撃距離を命令する○○艦長の落着いた號令が暗闇を通して傳はるや否や各砲門は一齊に火を吐いた、次の瞬間グワーンと炸裂する爆音が海闇夜をつんざいた、すると眞ッ赤な火柱が黒い煙の中から立ち上り海の上は急に明るくなつた、初彈命中だ、萬歲の聲が各砲門から湧き上る、二齊射、三齊射と續いてぶち込まれた、その度に火柱がパッと上る、火はますく擴がるばかりだ、火に包まれた眞ッ赤な塊りはつひに半ば水中に吸ひ込まれ、海は再びもとの闇けさにかへる、一瞬にして地獄の底につき落された敵艦の姿に驚いたか二隻の敵驅逐艦は急に方向を變へた、逃じてなるものか、わが二隻の驅逐艦は全速力の追撃に移つた、午前一時頃距離は再び○○米の近さから叫ばれ眞ッ赤な火が各砲門から押し出された、左舷に見ゆる二隻の敵驅逐艦は手にとるやうにはつきり見える、距離は近い『初彈近』『第二彈遠』といふ觀測手の鋭い聲が響いたかと思ふと、交叉された第三彈は又も轟然と敵艦深く炸裂した、火柱が海上高く上つた『命中々々』傳聲管に叫ぶ○○艦長の聲は勝利の喜びを噛へてゐるやうだ、この時また黒い艦影から紅蓮の焰が爆音と同時に卷上つた、僚艦○○から發射された巨彈が時を同うして逃げ惑ふ敵艦にぶち當つたので火達磨となつた二つの敵艦の邊り一面は晝をあざむく明るさだ、もだえ苦しむ二つの敵艦は一尺そして二尺と沈み餘すは煙突のみとなる、沈むくと手を打ち萬歲を叫ぶ勇士の姿は艦首にも艦尾にも見える、かくて僅か一時間の間に二つの敵驅逐艦は海底の藻屑と化してしまつた、しかし二隻の敵巡洋艦はどうしたのだらう、[illegible]巡洋艦は自ら出陣するまでもないとまづ驅逐艦を繰出し高見の見物をしてゐたが、戰の形勢逆轉に狼狽し戰はずして逃げてしまつたのだ、なんと卑怯な敵巡洋艦だ、追擊命令が再び發せられた、驅逐艦が巡洋艦を追撃することは猫が鼠を追ふに等しく世界海戰史上前例を見ない出來事だ、午前三時[illegible]四本煙突の敵巡洋艦の艦影を左舷前に發見した、各砲門はまた轟然と一齊に火を吐いた、敵の探照燈は海上を舐つてわが方に注がれさすがに巡洋艦だけに降り注ぐ砲彈は激しい、激しい砲戰の響は耳を聾するばかりだ、距離は○○に狹められた、今度は魚雷戰だ、激しい魚雷戰は三分間行はれた、このときどすんといふ鈍い音が艦全體に響くや否や若い砲術長は『また命中だ』と叫んだ、降り注いだ敵彈はぴつたりと音を止めた、再く炸裂する魚雷の發射もない、さうして、黒い煙に包まれた敵艦は次第に視野から遠ざかつていつた、全速力で撃滅中の兩驅逐艦は午前三時五十分再び逃げのびる敵巡洋艦を右舷に發見した、敵の探照燈がパッと光りを放つたと思ふと敵の初彈は轟然と射ち出された、低く頭をかすめる夥しい敵彈は近くの海中で太い水柱を上げてゐる、しかし友軍からの砲彈は一發も聞えない、艦は敵々と全速力で敵艦に迫つてゐる、あつといふ間に○○の距離に迫つた、[illegible]離は○○に縮められた、すると突然魚雷が海中に投げ込まれた、狙ひに狂ひはない敵一番砲の右に炸裂した魚雷、天を搖り動かした、初彈が敵心臟部に見事命中した、萬歲の聲が期せずして湧き上つた時である、全勇士は身近に炸裂する爆音ではつとした、○番砲の○○に敵最後の砲彈が爆裂した、全く文字通り最後の斷末魔であつた、黒煙に包まれた敵艦は間もなく沈んだ、その代り赤い火を吹き出した○番砲のため○○驅逐艦はパッと明るくなつた、すると地獄の底からの『死ぬまで射つんだ!』と叫ぶ絞るやうな聲がホースを持つ勇士の耳朶を強く打つて來た、○番砲のなかに全身火傷の勇士が燃える砲身をしつかと抱きながら叫んでゐるのだ、一方○○驅逐艦を護衛するため友軍から[illegible]かに聞える殷々たる砲聲にはつとした、敵艦必滅の好機を逸してなるものか、全速力で行くのだ、午前三時半黒い煙を吐く三つの艦影がぽつかり現はれた、見れば正しく敵巡洋艦一隻と二隻の驅逐艦だ、初彈が逸早く火の尾を引いた、つぎの瞬間ゴーと炸裂した、見れば四本煙突の敵驅逐艦は眞赤な火に包まれてゐる、なんといふ見事な初彈だ、火の手が消えると三本目の煙突から白い水柱がパットと立ち上り天に沖した、水柱が上つたかと思ふと物凄い早さで敵艦は海に吸ひ込まれてゐる、轟沈だ、萬歲の聲ち湧く勝鬨の聲だ

赤襷かけた氣持ちで總力戰

時の錄音

セレベス全島の鎭定作戰完了、東印度諸島の實權は愈々顛覆の軌道に乘つた。

云はずとも知れ切つた英國の醜態さであるが、またもこれに乘る國民會議派ぢやあるまいな。

×

腹なき職人の擁取政治は、今こそ皇道政治に置き替へられ、大東亞の明朗はこゝに發する。

×

直接稅の增徴案發表、四月一日から實施だ。

×

クリップスの提案、番を開いたら第一次大戰の時と同様の内容だ。

×

[illegible]、まだくゆとりはある。進んでやらう。

×

[illegible]も第一戰だ。[illegible]、たゞ實行だ。

大蘭貢を建設せよ
飯田最高指揮官訓示

飯田最高指揮官

【ラングーン卅日同盟】ラングーン治安維持會發會式は卅日午前十時より市公會堂においてウ・テイン委員長をはじめ全委員出席のもとに舉行されたが、同式に參列した飯田ビルマ派遣軍最高指揮官は左の如き訓示を與へた

ラングーン市治安維持會結成せられ本日こゝにその發會式を舉行せらるゝは慶賀に堪へざるところなり、ラングーン市はビルマの首都たりしのみならず將來交通の要衝に當り軍事上經濟上最も重要なる都市たるをもつてその復興は一日も速かならんことを欲する次第なり、日本は大東亞共榮圈確立東洋人の東洋建設を決意しすでにその大半において英國お[illegible]ひ他の[illegible]勢力の日本軍の行動に呼應し[illegible]ビルマ獨立の光明をみるに至れり、諸子は治安維持會本來の趣旨にかんがみ大東亞共榮圈建設の眞意を極め、もつてよく日本軍の指導と援助のもとにますく積極的に日本軍に協力し和衷協力滅私奉公の誠を盡して各々その職務に邁進速かに眞新に偉大なるラングーンを建設せられんことを望む

英案を全面的拒否
ガンヂー翁"印度參戰"に反對

【ビシー卅日同盟】アバス通信がニューヨークに達したニューデリー情報として傳へるところによればガンヂー翁はクリップスの携行せる英本國提案は印度を參戰に導くものとしてこれを全面的に拒否したといはれる、但し右は未だ確報ではない

卅一日中に最後態度
印度各派、愼重に檢討

【リスボン三十日同盟】ロンドンのBBCが放送したニューデリー情報によれば印度政界領袖は三十日夜それぐ協議會を開いてクリップス訪印特使が二十九日記者團に發表した印度提案を檢討したが印度の一大政黨たる國民會議派と回教徒聯盟は三十一日朝までにそれぐ最後的態度を決定しこれを發表するだらうといはれる、一方各派代表ともクリップス案に對する回答を決定する前に[illegible]した結果、提案の内容には不明な點があるので、さらにクリップスに對し説明を求めることに決定した、なほ各派代表は三十一日朝再び會合する豫定である

自由聯盟、更に説明を要求

【リスボン三十日同盟】ボンベイ[illegible]ジヨイ・ブロア、[illegible]およびチヤンドル・セイルツアドが來月二日ニューデリーにおいてクリップスと會見、さらに詳細なる規定に關する保障につき詳細説明を求めることを決議した模様である

劈頭、總督から告辭
けふ 定例局長會議開催

三十一日の總督府定例局長會議は午前九時三十分から第二會議室において南總督、大野政務總監以下各局長出席のもとに開催、劈頭南總督より政務奏上の内容に就て政府要路との打合事項につき約[illegible]

▲[illegible]法務局長 四[illegible]日を期し朝鮮司法保護協會各種團體保護司囑託士會のもとに少年保護運動を實施、朝鮮少年令實施に伴ふ少年保護の重要性を認識させ、その普及徹底を圖る、また一日から法務局内に保護課を新設し、保護事務を統る、全鮮刑務所の囚人一同は作業賞金、慰勞金の積立を行つてきたが、三月廿日までに一萬七千四百圓に達したので、四月中に陸、海軍に獻納することになつた

▲三橋警務局長 本府におけるキリスト教徒の國防獻金は五百六十[illegible]教會中八教會を除く全部が獻納し、その總額は八千百圓に及んでをり、[illegible]

▲新貝農林局長 朝鮮[illegible]のふ部成立において説明

▲植田[illegible]局長 最近全鮮各道において鑛山協議會を開催したが各道とも增産に邁進してゐる、[illegible]の據付を終り五月十五日火入式を行ふ

▲倉島情報課長 北支状況につき說明報告

▲塩田企畫部長 三月二十六日企畫院で開催された戰時輸送委員會の内容を說明、四月一日—六月[illegible]日まで實施する戰時輸送强化週間に順應して朝鮮でも近く行ふ

▲林勞務課長 北鮮地方の勞務者の募出状況につき報告

▲山澤農林局長 咸北に牛疫が發生し目下防疫に努めてゐる、四月三日朝鮮神社において記念植樹を行ふ

▲大野政務總監 [illegible]入試の結果より見てまだ時局に對する認識が徹底していない、第一放送に[illegible]關係機關を動員、時局認識に積極的に努むべきだ

推薦候補の銓衡
數日中殆ど決定
翼協委員會けふ開催

【東京電話】翼賛政治體制協議會は二十六日から開始された全國各道府縣支部の推薦候補決定を待ち阿部會長以下各幹事が本部に詰めきり各方面の情報聽取、資料蒐集につとめてゐるが、三十日までに到達した[illegible]縣より推薦候補内申が到着するので三十一日午後七時より第一回の銓衡特別委員會を開催、内申到着順に[illegible]縣の内申到達も豫想されるので三十一日中にはさらに數十縣の推薦候補者を決定することゝなつた、四月一日以後は常時に銓衡委員會を開催し、各地區より内申到着の推薦候補者につき銓衡決定を行ひ、二日總會を開いて決定候補者の總會承認を求める豫定で、こゝ數日間に推薦候補の大部分が確定され、四月四日の選擧期日告示をまつて一齊に各支部に通達されるはずである、なほ銓衡に當り會員に意見一致を見ざる場合は阿部總裁の裁斷により最終的決定をすることゝなつた

大野政務總監
多獅島等視察

大野政務總監は四月二日午後十時三十分京城驛出發、多獅島、水豐ダム及び鎭南浦港を視察し六日午後十時五十五分京城驛着、歸任の豫定

飲過だ！食過だ！下痢だ！腹痛だ！
といふのは不消化と發酵作用とが原因であるからたゞの收斂劑で一時的に下痢を止めたのでは却て身體に害を及ぼす事がある消化と殺菌作用を完備せる『赤玉』の治療が安全
赤玉
こんな時赤玉を！
◎急性の下痢腹痛の時…
◎はてな腹工合が變だと思ふ時…
◎大便後何となく腹工合の惡い時…
◎旅行中には水あたり、食傷、時候がはりに、腹胃を害し易き時に…
固腸丸
藥價 貳拾錢 五拾錢
カゼヒリン本舗 製造元 樂天堂

硅藻土 採堀 販賣
輕燒マグネシヤ粉
株式會社 三笠商會
京城府明治町八
電話 [illegible]

下痢腹痛に直に良く効く カトウ 百毒下し
胃痛、頭痛ならすぐに効く カトウ コロダイン
皮膚病一切に特効のある ハウト ハウト液
伊勢四日市 加藤翠松堂

軍馬 展覧會
四月一日→七日 四階催場
軍に盡す全鮮學童のポスター、圖畫品等力作を展觀
主催 社團法人 朝鮮競馬協會
後援 朝鮮總督府・朝鮮軍司令部
植木市
四月一日—三十日 屋上
兵庫縣寶塚花園直送の庭木、花木、盆栽、盆栽、觀葉植物、四季咲薔薇、球根等五千餘點
主催 兵庫縣寶花園
後援 朝鮮山林會・京城造林會
馬は生きた兵器だ！
丁子屋

一人減り二人減り いづれの時ぞ我
散華の相澤大佐（京中出身）烈々の書

比島方面作戦に海の荒鷲部隊長として參加し壯烈無比の名を全世界に輝かしめる數十次の夜間爆撃行を敢行、世界航空戦史に不滅の金字塔を建てて一月六日南海の空に護國の華と散つた京城府昭和町六ノ五故海軍大佐相澤幸雄氏の葬儀は、梅香る四月五日四千町民の涙の中に町葬をもつて行はれる、大佐は大正九年京中卒業、海軍兵學校に入り"艦譜り"といふ綽名にも

豪放 な卒業論文とともに第五十一期生として卒業、直ちに航空隊に轉じ、霞ヶ浦の親鷲として世界に誇る多くの海鷲を育て上げ、日支事變起るや東亜の空を征服して功四級の金鵄勲章を拜受し、次いで大東亜戦勃發するや"今度こそ死ぬ時が來た"と素朴につつんだ烈々たる言葉を家族に送り海鷲部隊を率いて突ふがごとく一路南海の征途に發ち上つたのだつた―卅日昭和町の生家を訪ふと實弟光雄君（二〇）は兄大佐の輝やく遺書の戦歿を前に、兄愛用の制服の金ボタンを撫して語つた【寫眞は戦死の二日前書いた相澤大佐の手紙と相澤大佐】

元來兄は細心で

磊落 で實に面白い性格を持つてゐました、聞けば部下の方々からも相當慕はれてゐたさうです。趣味は廣く音樂もやれば碁もうつ將棋もやるといつた具合で、やれば何事もやり遂げねばおけない性質でした。僕達にも"徹底"といふことを教へてゐましたが今はじめて

躍如たり"海鷲魂"

兄の言葉がしみじみ味はされます。一月六日、〇〇島方面で戦死してをりますが戦死の二日前武人の覺悟を綴つた手紙が參りました、その最後にこんな和歌をよこしてをります"一人減り二人減りまた三人、いづれの時ぞわれの番なる"とにかく靖國の御盾として死ぬべき時に死んだのは本望であつたでせう

次の手紙は實弟光雄君が談話の中で話してゐるその手紙だが、大佐の戦死を告げる公報が生家に飛び込む二日前現地から郵送されて來たもので、修飾を好まない素朴さといひ、字の素直さといひ、然もその中に躍如として紙面に輝く不拔の決意は大佐の人柄と海鷲魂を現して餘りあるが、一人減り二人減り、三人、四人と減つて行く基地にあつて自ら孫輪をいましめながら母堂とみ子夫人に書き綴つた

おかげさまで非常な元氣で戦つて居ります明日は私が指揮して攻撃に行きますよい餌を見付けて手柄をお目にかけます。すでに私の處も一人減り二人減り良い戦友を失つて居ります、一人減り二人減り又三人何れの時ぞ我の番なる、段々減つて行くときの感慨は戦場に於ては禁物であります、皆自分の番を待つてゐるのであります、元氣にやつて來ます

一月四日早朝　華々　幸雄

母上様

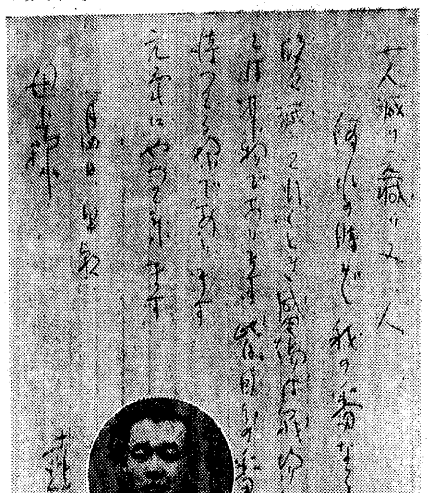

お臺所へビール ぐんと增配

京城にビールがふんだんに出廻る、が酔はないでくださいよ……京城地區酒類配給組合ではこの程四月分の酒類配給量を決定近く配給を開始するが、清酒は二月分より多少減少して一千七百四十石だが、ビールの方は二月分より萬箱餘り增加して四萬四千六百箱、このうちビールは業務用に割當であつたが四月一日からは家庭用向を五分方增加して一萬一千二百箱が府民のお台所へ廻されることになつた、これで不十分ながらビールを携帯してお花見にも行けるといふ戦時下には嬉しいやうな話である

防空講習會

改正に關し半島沿海の護りを固める朝鮮海上防空聯盟では卅、卅一兩日京城太平通漁業組合會館に防空講習會を開いた 參會者は各道聯盟支部書記、幹事、各道防護課長、漁業組合聯合會理事等約九十名 第一日目は午前九時から梁木海上防空聯盟理事長の挨拶に始まり德田中佐（京城海軍武官府）の講演、寺岡總督府事務官の"國土防空と海上防空に付て"北村本部理事の"漁業と防空に付て"山瀬遞信局海務課長の"船舶の防空施設に付て"江藤鎭海要港部參謀の"港灣の護りに付て"の講習があり午後四時終了、第二日目は午前九時から北村總督府防護課長の講演に次いで防空當局及び訓練に付て"寺下遞信局航空課長の"航路標識の燈火管制に付て"江藤參謀の"船舶の防空要領"の講演があり防空映畫"海の護り"上映とニュース映畫を觀賞、懇談に入り改正防空法に關して質疑應答あり午後五時二日間に亙る海上防空講習會を終了した

絢爛・花の中の花

いさぎよく散る花の美しさ―南をうけて木浦から釜山へ渡りはもう櫻が盛りだ、散華

けぶる綠の國からうらうらと忍び寄つた南の春が、いつか半島から冬を追ひやり北へ北へとれんぎようを咲かして行くと、その後から散ることの美を誇つて櫻の花が咲いて行く、散る花、花の花、驕兒の花―激しい戦ひがあつた、激しい歷史の動きがあつた、そして激しい國民の息吹きがあつた―北へ北への春をつげて半島を咲き上つて上る花に頬を寄せると、いまも南の國に繰展げられて戦ひと歷史と感激とが胸を打つのだ（卅日木浦で寫す）

お父さま左様なら
リュックにお土産をどつさり
半島の遺兒 帝都に惜別

【東京特電】「ではお父様左様なら」―別れを惜む遺兒の瞳は赤い……卅一日午前九時、東京驛頭待合室には丸帽や赤地に白の可愛い靖國の遺兒たちが集つた、帝都訪問の最後の日……靖國神社で對面した父への想ひを胸に抱いた遺兒たちは一杯のお土産をかつぎ、輝く遺兒の感激を包んでお父様の待つ半島へ歸る、本社東京支社から贈呈品として十七名の遺兒の記念寫眞を本社東京支社から贈つた、遺兒達はみんなが「あら嬉しい」「いわネー」等と光榮の寫眞を手に大喜び、遺兒部隊長は「又君の寫眞が出來たよ」と一人の遺兒を呼び出して

この川野君は晴れの日にも寫眞を喜んで受けた、その寂しい昔年の氏名を尋ねたか、どうしても思ひ出さないといふ遺兒たちの姿は悲しみのあまり、持つて來たのですから―」と一人の半島人がふと語る中に、一人の半島人人の手に遺見に渡した遺兒の目を輝かせて、お父さんの方に差上げて下さい」と云つて金十圓を差出した一の美しい心に感激一同、感涙

遺兒たちは半島同胞の三山君が持つ靖國神社を先頭にプラットホームに入り、下關行き列車に乘り込んだ、一同はリュックサックやボストンバッグに一杯つめた各方面からのお土産を車中に置き再びホームに出て國民の熱誠の歡呼と共に萬歳を唱へ、父來るときま宮城前に心をこめた一分間の黙禱を捧げた、なほ遺兒部隊は卅一日夜は伊勢山田に泊り一日は二見、二日は奈良、三日、四日は京都、五日大阪と觀光の旅を續け六日夜歸鮮の途につく

京城―釜山に一本新設
京慶線全通で列車時間變更
四月一日實施

京慶線の全通に伴ひ四月一日から鐵道の列車時刻が改正されることになり卅一日次の如く發表された、これによると京城から釜山間に直通列車が一本新設された

京　慶　線（上り）

釜山行（第五〇八列車）	東京城發	七、二五	慶州着	一〇、一九		
堤川行（第一五二八列車）	永川發	一七、〇六	慶州着	一八、〇〇	釜山着	二一、一三
慶北安東行（第一五二四列車）	東京城發	九、〇五	慶州着	一四、一六	堤川着	一七、四〇
同（第一五三六列車）	同	一四、一〇	同	一九、一七	同	二三、二六
同（第一五四〇列車）	同	一九、五五	同	二三、一五		

京　慶　線（下り）

京城行（第五〇七列車）	釜山發	八、三五	慶州着	一一、一〇	永川發	一二、三〇
同（第一五二五列車）	堤川發	八、一五	慶州着	一五、〇八	東京城	一五、〇六
同（第一五三三列車）	慶州發	四、〇〇	東京城着	七、一八		
同（第一五三五列車）	慶州發	六、三五	慶州着	八、四八		
同（第一五二三列車）	慶北安東發	六、一〇	堤川着	一〇、三三	東京城	二〇、〇六
同（第一五二七列車）	同	一〇、〇〇	同	一四、〇五	慶州	一七、〇〇
堤川行（第一五二一列車）	同	一九、〇三	同	二三、一五		

（關釜連絡船夜航便後）

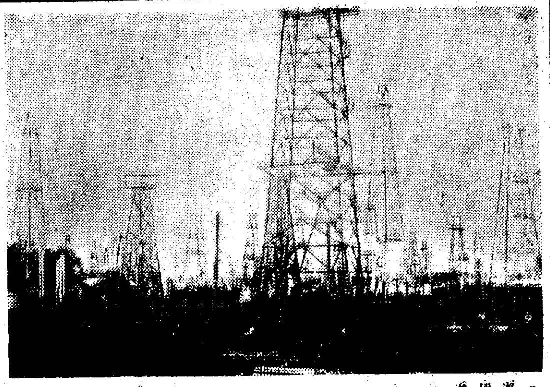

進む採油作業
新ボルネオは資源の開發から

〔パリックパパン杉本（和）海軍報道班員卅日發〕ジャバ島攻略作戦の先驅を承つて 二月十日記者は赤道直下のボルネオ島バリックパパンに第一歩を印した、皇軍が去る一月廿四日夜敵前上陸を敢行してから月餘に過ぎないが、市街は殆ど敵自ら火を放つたもので、山の手の商店街と住民街は一月廿日ごろ『日本軍來る』の聲に驚いた敵が、北部にある山間の小部落に追ひやつたのち火を放つため一面の燒野ヶ原と化してをり、殘つてゐるのは山の手方面の僅かな數人住宅と敵兵舍だけであるが、これらは海軍の占據するところとなり、今や全部隊の心臓として縱横の活動を 突みながら心からの勞働を送る。敵前に沿つた製油所附近は無殘な燒土化し果ててゐる、無數の折れた送油管、爆破された貯油タンク、錆ついたドラム罐の山、何れも皇軍の進撃に怯えた敵が退卻の際自ら火を放つたものだ、を驀進らせてをり、新秩序の建設は現地海軍部隊を主軸として民政部と住民の協力により快速度で進展してゐるのだ、住民の顔にも敵に虐げられた當時の暗い表情は全く見えない

〔白馬に跨るわれらと同じ人種〕が東方から來つて、われらインドネシヤは解放されん」と一數年前に一人の豫言者がいつた豫言を今ぞしみじみと想ひ出してゐる彼らである、日本人に對する信頼感は極めて深く、皆住民を喜んで協力を惜しまず、皇軍の威力に喜びを見ても讃かれる、新しいボルネオは新しい資源の開發と政

【寫眞＝海軍パリックパパンの採油作業】

油田 世界屈指のボルネオ原油はパリックパパンを距る百キロの地點にあるサンガサンガ油田を中心にスンボジャ油田に中樞され更にパリックパパンに送られるが、一日の精油能力約五千トンと稱するパリックパパン工場もサンガサンガ、スンボジャ兩油田の送油管も敵が遁走前に完全なまでに破壊し去つてゐる。海軍工作部隊は占領直後先づ内地から選抜した多數の技師と工員による作業班をして損害程度などを調査せしめたところ、豫期以上に有望なことが確認されたので直ちに採油作業に着手、現在では自動十數メートルに達する活躍ぶりを示してをり、海軍工作部隊はあらゆる困難を克服して驚くべき成果を

行政 軍政部全土に亙けて進めてゐるボルネオに民政部が設けられたのは二月下旬だが、政務、經濟両課の下に行政、治安、商工、財務、農林、交通各般の業務を管掌、内地から選ばれた練達有能の官吏が誠意と熱意を傾けて混沌期の政治ととり組んでゐる 治安狀況は住民の絶對的協力と各部落のキアイ（サルタンに類する土人の酋長）の支持を得て全く平穩であるが、戰禍となつた都市の復興と食糧および難民對策が第一にとり上げられた、暴利取締と物價公定、統制の確立、自給自足による食糧の確保と增產、郵便事務、ラジオ放送の整備など着々として進められ、特に官廳工作と通貨安定に關しては布告を發して民心の安定をはかり、統制の確立については民情を考慮して特殊な工作をなすなど各般の施設は新しい民政の下に着々として進捗してゐる

京城經濟統制協力會の總會

上下一致して新體制の後援に協力することになつてゐるがなほこの外か各全商工業者は一部の配給を當へ、殊に團體にあつては一般的協力をはかり、輸入における諸種の便をはかつてゐる

京城經濟統制協力會では卅日午後四時から京城商工會議所第一會議室で役員會並に總會を開催 松原會長の挨拶に次いで松山京城商議理事から十七年度業務について説明、討議なく可決、次いで十六年度事業經過報告、規約變更について説明あり 終つて懇談に移り京畿地方法院檢事局泉地檢事から經濟統制に關する警察當局の意向を陳べれば參集者一同經濟統制への力強い心構へを見せて散會した

やはり東郷さん
新五錢切手、あす發賣

明一日から實施される郵便料金の改正に備へて新五錢切手と封緘葉書とが郵便局の窓口に現れる―新五錢切手は從來の東郷切手の綠色から紫赤色（赤紫色）に替へただけで圖案はそのまゝで卅日から發賣する、また新封緘葉書も圖案は從來の東郷封緘葉書をそのまゝ用ひ色だけ紫赤色に變るが當分は舊封緘葉書に一錢切手を加貼して使用しても差支へない

"郵貯預入制限額" 五千圓に引上げ

【東京電話】郵便貯金の預け入れ制限額は昨年十二月八日大東亜戦争勃發に際し旧制限の二千圓から三千圓に引上げられたが、戦時國民貯蓄の增強がますます重要となつて來たので一日から更に五千圓に引上げることになつたがなほこの預け入れ制限額は明治八年創業當時一人五百圓であつたが、同二十九年一千圓、大正九年二千圓、昨年三千圓に引上げられたもので、最近の郵便貯金の成績をみると今次戦争のはじまつた昨年十二月八日の現在高八十八億七千餘萬圓のものがその後四ヶ月足らずで八億餘圓を增加、普通の百億圓突破もいま一息という快調ぶりである

再起を誓ふ
遺族部隊、明治神宮參拜

【東京特電】朝鮮の軍人遺家族部隊は社頭對面の感激未だ消えやらぬ卅一日午前八時、松崎大尉引率の下に九段の宿舍を出發、省線電車で代々木の明治神宮へ向つた、表參道から玉砂利を踏んで拜殿前に進み神宮の嚴域を過ぎ、松崎大尉が代表して恭しく玉串をささげ、再起奉公の決意を神前に誓ひ、終つて原宿の海軍館に赴き、館員の案内で數多の海鷲の偉勲を偲び、午後一時東郷神社に參拜、大東亜戦争の赫々たる戦果に對し心から感謝の祈りを捧げた、一行はそれから靖國神社

林業技術員養成所生入所式

林業技術員養成所では第一回講習生五十名の入所式を一日午前十一時から京城清凉里前林業試驗所で山澤農林局長、石田林業課長等臨席の下に舉行

中風・高血壓・神經痛 原因を明にした
今津博士の素晴しい研究
不治でない

（寫眞は研究中の今津博士）

神經痛で有名な今津博士はこの病氣の原因を徹底的に研究した結果、酒精中毒、尿酸病、心臟病、肝臟病、糖尿病、黴毒、胃腸病、過勞、心痛、大ゲなどで、呼吸が若しく……物ホルセンから選ばれた刺戟の物を發見し、前記の患者に分奨してその適用とリキシンの併用で治り、よい成績よく全國各地の病者から非常に感謝されてゐる。中風は卒倒に起り、頭痛耳鳴り目まひ動悸息切れ、手足しびれヒキツケ、手足麻痺などで再起の人……治らない事を諦め……

神經痛、中風不随、足腰シビレ、動悸、息切れ、高血壓、耳鳴、手足不自由等の人は早く信用ある大阪市天王寺區生玉前町一四五今津研究所へ遠慮なく行くか本誌を切取り症狀に印をつけ手紙で申込めば本人の病状と症狀に適した新血療法攝生法を教へ治り難いと思はれた病氣も博士の特選の研究と多數の臨床實驗により早く快方に導く 同所を訪れた患者は博士の眞摯な研究と、その立派な治療成績を見聞して、此新療法こそ眞に難病者の福音なりと確信致し、一般病者に推薦すべくである

謹告

交通緩和對策ノ一助トシテ四月一日ヨリ左記ニ依リ電車ノ急行運轉ヲ致シマス

一、急行電車運轉時間
自十月一日至四月末日　朝七時半ヨリ九時マデ　夕四時ヨリ六時半マデ
自五月一日至九月末日　朝七時ヨリ八時半マデ　夕四時半ヨリ六時半マデ

二、但シ日曜日及祭日ハ急行運轉ヲ致シマセン
急行時間中ハ電車ノ前後部ニ㊍ノ標識ヲ掲ゲマス、尙通過停留場ノ安全壁ニハ青色ノ横線ヲ施シ電柱ニハ急行通過ト表示シマス

京城電氣株式會社

有名化粧品石鹸卸問屋　株式會社 山大商會　京城黃金町一四（昭和通）電話本局②七九二二

武田産婦人科病院　武田産婆學講習所　武田正房

謝燒御見舞　新昌商店　本松商店京城支店

カスミ綿　秋岡商會

日本金屬株式會社製品　日本電熱線　優秀、廉價　朝鮮總代理店　株式會社八木商店京城支店　京城府北米倉町九三番地　電話代表本局二九六二番

馬車

乘合馬車・自家用馬車・配給馬車

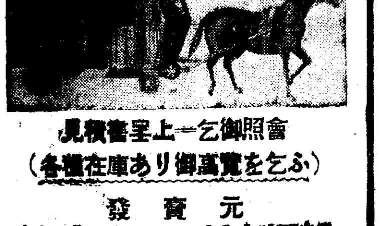

見積書呈上―乞御照會
（各種在庫あり御高覧を乞ふ）
發賣元　合資會社 合成工作所車輛部　京城府南大門通四ノ六八　電話(2)六八三八番
製造元　合成工作所　京城府弥生町一四五番地

宣告取消　……

花柳病專門　恒松醫院

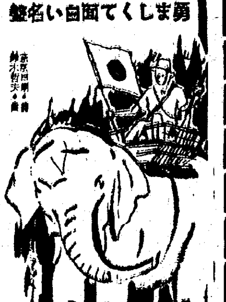

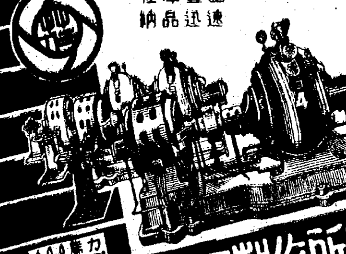

皆勞

今こそ一億の全力を銃後に前線に　それには健康確保の仁丹のんで！

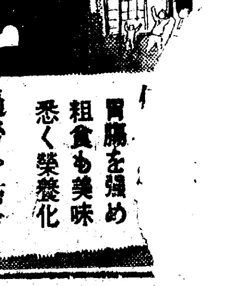

國民の厚生藥　仁丹

胃腸を強め粗食も美味　悉く榮養化　過勞を防ぎ常に清新な活動力が盛上る

結核　ツベローゲン

醫學博士成田央介先生創製　肋膜炎特殊注射劑

1. 結核病竈の進行を抑制し、自然治癒を促進す
2. 赤血球沈降速度を速かに正常に復せしむ
3. 新陳代謝を旺盛ならしめ、盗汗を制め心身を爽快にし、食慾を増進し、安眠を得
4. 喀痰量を減少し、咳嗽を鎭め、喀出困難にも効あり
5. 胸部痛、壓迫感を去り解熱鎭靜作用を有す

用量　毎日或は隔日一個二〇ccを靜脈内注射
包裝　二〇cc　一〇管　三〇管

植村製藥株式會社　京城府新堂町

香料　化粧品材料　着色料　染料　東華洋行

KBK　セットローション
品質を誇る鐘紡化粧品
御調髪の簡易化　ウエーブを美しく永く保ちます　殿方のポマード代用にも優秀です

恰もハワイ軍港
港内狹し敵船の殘骸十五隻
わが艨艟スラバヤへ

【スラバヤ軍港〇〇艦上にて梁瀬(良)海軍報道班員三十日發】

淒慘

軍港

我々も困るので破壞はせず
苦笑させる軟禁知事

【ポートブレヤーにて三十日南本 海軍報道班員發】

強行

本社寄託獻金（三十日扱）

國防獻金　陸軍

百圓

【計】百七十一圓四十六錢也

【累計】金七十二萬六千二百二十

國防獻金　海軍

【總計】金九十一萬二千百六十一圓四十四錢也

皇軍慰問金

五十五圓二十錢

【累計】金十六萬九千六百五十四圓七錢也

防空監視隊

【累計】金一萬六千二百七十八圓十錢也

英驅逐艦擊沈
サン・ナゼール襲擊成

羅津の漫畫展
盛況裡に終る

電氣工業學校合格者

三國志【766】
吉川英治（作）
矢野橋村（畫）
（赤壁の卷）

梗概

文武競春

文化
葉隠について〔2〕
田中英光

戯曲「北進隊」公演に寄せて
長崎 一

男のみの間に働く身の感想
遞信局勤務 大熊正子さん

職場に展望 (職場に並立つ)

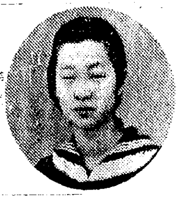

【京日俳壇】 高濱虚子選

不連續線
園藝熱

新映画評
"緑の大地"
東寶東京作品

朝日座の漫才

【寫眞】小唄小雁龍 映畫と舞踊の會

【新刊紹介】

靴を丈夫にする
サンエッチ靴クリーム
H.H.H

荷造用に日縫糸に
竹織紐を
強力保證
傘愛國商行

和漢合劑……
本劑は多量のヘーフエ植物ホルモンを含有せる理想的合劑であります。
富士胃腸藥
富士屋藥房

登記公告

經營困難に陷り 鑛區稅滯納者著增

當局、業者の反省要望

朝鮮における産金政策ならびに地下資源開發の波に乘つて半島鑛山熱は數年來猖獗を極め登錄鑛區は八千區を越ゆるに至つてゐるがその大多數は一時的の熱潮が主體で利權を目指すものが多く、ために最近の資材、金融難のため經營困難に陷るもの累增の形勢にあり重點主義開發方針が叫ばれる今日、鑛區整理による合理的な經營編成上注目される現象を示してゐる

即ち鑛區稅の滯納による鑛區權の取消申請件は、本年一月九六一件、二月一、八五九件、三月廿五日まで一、七〇〇件で計四、五二〇件で全鑛區の半數に及んで居り之を昨年の一月より四月までの二、九八二件に比し既に一五三三件の增加である、これは鑛區稅の滯納による鑛區權を支拂ふよりも利子を拂ふ方が得であるといふ打算より生ずる惡質鑛主の存在によるとも一面鑛山ブームに躍らされた群小鑛業者の經營の苦境を現はしてゐるものと見られる

鮮米內地供出機帆船 回航折衝なる

黑岩糧政課技師談

【釜山電話】東上中の本府糧政課技師黑岩潔氏は卅一日朝釜山上陸"金剛丸"で歸城したが機帆船による鮮米內地輸送について語る

米穀管理令は目下中央と折衝中でいつ頃交付されることになるか豫想はつかない、內地に供出する八百萬石の輸送關係については下關で機帆船回航について折衝して來たが大體に圓滿に運ぶ見込みである、なほ南方の佛印、泰、マレー、ビルマ方面から相當量の外米輸入はあるものと見込んでゐるが、何分戰爭の關係で多量を確保することは出來ぬ、併し滿洲雜穀は現在も相當流れ込んでゐるし今後は輸送陣の強化によつて豫定量は確實に入荷するものと期待してゐるわけで、八百萬石といふ數量はどうしても供出せねばならぬ、鮮內消費の各主要都市で米穀消費狀況を視察して來たが最近はいづれの都市も實にうまく行つてゐる、これに比較すれば、朝鮮はどうも米を食べ過ぎるもつと米の消費を節約規正して食糧對策に協力せなければならない

日窒肥料工場 太原設置內定

白石日窒常務談

東上中の日窒常務白石宗城氏は卅日歸城したが日窒の北支進出について左の如く語つた

北支の肥料工場建設は日支兩當事者間においてすでに新會社華北肥料株式會社（假稱）に關する協定の成立をみたが物動計畫の關係もありその機構內容なり着手の時期などについては未だ發表の時期に達してゐない、工場は大體山西省の太原に內定をみてゐる、北支那開發と日窒の共同出資による日支合辦であり山西省は石炭や原料の石膏が豐富なので、蓋し太原は適地であるといへる、さしあたつては硫酸アンモニアの製造に着手するが、近き將來火藥の製造を行ふことにならう、元來が北支那の土地には全く窒素分が缺除してをり戰前は需要量の七八萬トンを全部外地に依存してゐたのであつた戰後にしても棉花にしても充分に施肥すればさらに增産をみることは明らかであり食糧政策的にも治安工作の上からいつても肥料工場の建設は要望を要する、將來北支の肥料は自給自足にまで持つてゆかねばなるまい、近く日窒から現地へ調査班を派遣準備に着手する方針である

【寫眞＝同委員會】

義州ダム築造決定

鮮、滿間の意見完全に一致

第六回 鴨江共同委員會

【安東特電】鴨綠江水源開發第二次計畫義州ダム築造に關し技術的檢討を加へる第六回鮮滿鴨綠江共同技術委員會は既報の如く卅日安東協和會館で開催

一、鮮滿鴨綠江共同技術委員會事門共同委員會決定事項報告承認の件

一、義州水力發電における發電所使用水壩變更方承認の件

一、鴨綠江發電用水利使用許可一部計畫變更に關する件

一、鴨綠江における次期開發水力電に關し先に決定を見た渭原はこれを雲峰に改めるの件

一、水豐ダム上に設置せる流水面變更に關する件

の六件を附議技術的に檢討を行つた結果、鮮滿兩國當局の完全なる意見の一致を見同五時半本委員會を終了、こゝに義州ダム構築の運びに至つた、即ち義州ダム構築は六ケ月以內に總工費約二億圓を以て着手、昭和廿一年完成することとなり鮮滿兩當局としてのダム構築に關するあらゆる許可條件を決定するに至つたもので斯くてダム構築は可及的完成を見ることとなつたが、なほ本委員會終了後懇談會に入り近藤大東港建設局長、米田同第一部長、內田同第二部長よりそれぞれ大東港築港に關する說明があつた

工業開發上の裨益は大

鈴川司政局長談

滿洲國のお骨折りにより本委員會が開れ奧野委員長の圓滑な統裁の下に提出された議案五件が圓滿裡に解決されたことは感激にたへない奧野委員長のお話の通り義州ダム構築に關する技術的な意見の一致を見、雲峰ダムについては可及的速かに現地調査を行ひ決定をみることになつてゐる、時局下電力確保は國策上重要問題で本日の委員會において十分の審議が行はれこれについて十分の審議が行はれ工業開發上裨益するところ大なるものがあり將來ともこの委員會の機能を大に發揮して行きたいと思つてゐる

鮮滿意見一致、收穫大

飯野交通次長談

水電會社側より提出された案に關し技術的檢討を加へた結果あらゆる許可條件を決定するに至つたこれは昨年四月京城で開れた第五回專門委員會で技術的に討議したものが又スムーズに決つたもので經濟源泉たる鴨綠江の開發に關し鮮滿兩當局の意見一致を見たことは大きな收穫だと思つてゐる

公債六億九千萬圓發行

【東京電話】政府は本月卅日の閣議をもつて昭和十六年度分の公債發行豫定殘額中六億九千百萬圓を大藏省預金部引受により二億五千萬圓、日本銀行引受により四千百萬圓を發行することに決定した

中央無盡總會

朝鮮中央無盡では一日午後三時から同社で臨時株主總會を開催中南無盡會社と統合に關する報告の件を附議する

東拓支社に"鑛業部"新設

半島鑛業開發に注力

東拓朝鮮支社では、從來その使命たる農業、林業、移民、北鮮開拓等の拓殖諸事業のほか直接又は間接に金、鐵、有無煙炭、亞鉛、マグネサイト、螢石等の鑛業開發事業に對しても總額約三千萬圓（但し朝鮮製鐵を除く）を投資助成して來たが、大東亞戰爭下半島鑛物資源の自給自足態勢確立をめざす本府の方針施策に順應して鮮內の民間鑛業開發事業助成に一層拍車をかけるため、新たに朝鮮支社へ"鑛業部"を創設し、現在鮮內の鑛業關係に投融資してゐる事業を新設"鑛業部"へ集約して實際的に整備すると共に同部において鑛その他重要鑛物をはじめ特殊鑛物の積極的探鑛並に企業化を推進することに決定、既に所要技術員その他の創立に關する諸般の準備を完了したので目下拓務省へ同部新設に伴ふ職制改革認可を申請中で近く實現を見る模樣である、各鑛業部の新設は從來とかく明瞭を缺いでゐた東拓の鑛業經營態度を實際的に明確にするものであり、鑛業企業

朝商調查課十七年度事業計畫

朝商調查課では十七年度の事業計畫を左の如く決定、卅一日事務當局より發表した

一、本府及び各道關係官、總力聯盟役職員、商議、經濟統制協力會役職員等業のもとに物資物價に關する協議會開催

二、第二回公定價格調查

三、物資の配給狀況並に物資偏在調查

四、企業許可令の影響調查

五、第三回企業合同狀態調查

六、朝鮮における商業分布狀況調查

七、企業整備令に關する全鮮商議打合會開催

八、時局關係經濟法令講習會開催

九、商業組合中央會を中心に商組役職員との協議會開催

十、南方經濟事情調查、研究通りなり南方經濟懇談會と表裏一體となり南方經濟の調査を行ふと共に適時南方經濟座談會、幹事會等を開催し南方經濟の關聯において朝鮮經濟の建設方策を樹立

十一、鮮滿支物價物資關係調查

十二、新興工業調查

十三、朝鮮に於ける工業立地の企畫

鏡泊湖水力發電所 四月廿九日試運轉

【新京三十日同盟】水力電氣建設局直營のもとに建設中であつた鏡泊湖水力發電所工事は順調に進捗このほど土木工事の全工程を完了昨年來据付工事中であつた第一號發電機も近く据付を終るので四月二十九日を期し試運轉を開始、五月中旬前には國內における最初の水力發電が開始されることになつた

野村投資證券受付開始

雨森支店長談

第五次投資信託の受付はいよいよ四月一日から開始されるが、これについて野村證券雨森支店長は次のやうに語つた

◇……貯蓄報國が叫ばれるべきわが經濟界の飛躍に備へて絕好肝腎なことは今更申すまでもありません

◇……野村の投資信託がこの貯蓄報國の一翼としてわが投資界に登場してから、未だ半歲も經ちませんが申込金額は既に三千萬圓を遙に突破して、いよいよ國策性を鮮明にしつゝ回を重ねる度每に好評を博してゐます

◇……大藏省をはじめ、各都市當局及び公共團體で投資信託が國民貯蓄の最適方法だと推薦されるに至りました

◇……御承知の通り株式市況も一時の熱狂相場から、このところ實態正視の狀態をつづけ投資信託結成にはまことに絕好の機會となつてゐますので、特に當局の慾懸もあつて、ここに第五次受益證券の募集を開始することにいたしました

◇……わが經濟界發展の前夜にある今日、殊に今次投資證券の選擇は從前以上の優秀銘柄を網羅して年四分八厘配當の利廻妙味よりも、更に今後の發展を御期待願ふよう最全の努力を拂つてゐます

山西產業會社創立

【太原卅日同盟】北支山西產業工場を統合包轄しその運營を行ふ山西產業株式會社の設立に關しては豫ねてより關係當局間において種々準備が進められてゐたが、いよいよ卅一日太原で創立總會を開催することゝなつた新會社は資本金三千萬圓（全額拂込）うち現物出資二千万九十五萬七千六百圓、現金出資四萬二千四百圓）の日本側法人である

株式 月末關係 低調

前場　月末關係旁々新規材料薄のため、買氣を助長するに至らず、却つて小口の手詰め賣物散見され、新東百三十四圓七十錢と二十錢安に寄付きその裏トビ五十錢の安値をつけたが引値はトビ五十錢と下丈へ、新鐘九十八圓九十錢、高周波四十七圓、朝新廿四圓、大新七十圓六十錢とそれぞれ前日に比し一、二十錢方の軟調を呈し、市況不鮮明であつた

後場（小戻り）下値は買拾はれて底意は強調作ら、戻り警戒人氣なほ拔け切らず、結局保合ひ範圍の小往來に過ぎない、即ち新東百三十圓九十錢と三十錢高、新鐘九十九圓三十錢と五十錢高を示し、高周波四十七圓と下げ一服模樣となつたが、環境不振に伸力鈍かつた

實物 呆調

滿鐵主力株の異づ、つきとゝもに二、三流株の處分的買氣を誘ふやうな好個の材料はあつてもこれが感受性に乏しく場面は引續いて國策順應型の保合ひ相場だ▲昨今のやうに人氣が極度に沈滯し無風狀態とあつては賣方も買方も手出し出來ぬは當然であつて結局仕掛け損となる▲かくて人氣は離散し市場の不振となる▲その間地方證券筋はこの際有望な株を引取つて二、三年間手待ちすれば必ず面白い時期が來るとの確信の下に長期投資的な買物が多い▲所謂投資株を政府の市場に對する方針がみかくあるべきであつて人氣の思惑を試みる時期でないことは明かである▲たゞ市場の動きは皮肉なものであつて一般が無相場として諦め切つたときに忽然と動き出すものだ▲目先何れかの動機によつて皮肉な展開をみせぬとも限らぬので無相場といつて油斷はならない

株式（卅一日）朝取短期

[illegible]

東株短期

[illegible]

商品（卅一日）

[illegible]

金融

[illegible]

囲碁

對抗大棋戰

七段陣對 五六段陣

七段 橋本宇太郎

六段 村島誼紀

第十一回

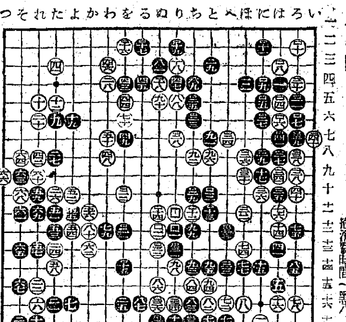

白微妙のハネ

解說七段 橋本宇太郎

◇白ロ三十とをさまつたとき、黑はロ三二、ロ三三と活を打つたが、此處で黑ロ三二を手拔きだと、白ロ三二、黑ロ三三、白「にノ十三」で黑に活がない。

◇右邊白ロ四十のハネに黑は考慮九分で□四一と打拔いたが、此處で黑「いノ六」とアテると、白は後に參考圖の如く隅に二と打つて來る。黑四とアテれば白三で劫だから黑は三と彎ぐのほかない。以下白は六、八と押出してゆき、黑九のとき白十とノゾキを利かす手順が殘つてゐる。事非常に微細を豫想される問題の甚だが、コミもあり、此際として、黑は此邊の事情を考へて□四一と味を消して打つたのである。

將棋

本社特選 廿四棋士 勝繼戰

第三回（萩原八段一局勝二局目）

手合 八段 △萩原淳

先 八段 ▲齋藤銀次郎

△1°13分 ▲0°38分

▲五八金右 △同歩 ▲四六步 △同步 ▲三五步 △二四步 ▲四七金 △同步 ▲二七步 △二二飛 ▲六八銀 △七二玉

後手二二飛は一理ある消極策だが、一旦四五步と位を張り同時に角筋を遮斷所である。これならば二二飛が一層效果的である。先手二七步は辛かつたが、四七金を得れば三六步も可能で佳の活

木村名人講評

強く丈夫な子にする 鐘研ビタミンホルモン錠

微熱が續く　食慾がない　ねを汗かく　元氣がない　血色が惡い

こんな虛弱兒は結核に對する警戒を要します！

鐘研ビタミンホルモン錠は大洋に遊泳する鯨の肝臓より抽出したビタミンA及びDにビタミンBを藥理學的に配合した特殊ビタミン劑でそのA及びDの効力は他の如何なるビタミンAD劑より强力です。

三十錠 五十錢　六十錠 壹圓　二百錠 參圓　五百錠 五圓　千錠 九圓

毎日二錠づつ　六月（六歲迄）一錠

鐘紡 加藤 藤武 物理化學 株式會社 新京 研究所 井城 創 製　藥房 支店

經月 正しき 月經促進新藥 エムサン

無月經 月經不順 月經過少 月經異常

內用・副作用なし

一流藥店にあり

藥價 1.50 2.80 5.00 9.00

京城府黃金町三丁目 永樂町通り 本田病院 院長 醫學博士 本田建義 小兒科 內科 レントゲン科 入院隨意

株式會社 東亞證券 短期現物 朝取一般取引員 京城黃金町二 電話代表本局五一六一

證券 報國 二田原商店 朝取一般取引員 京城府黃金町二 電話②五一七〇

朝鮮取引所當物取引員 三和株式現物店 京城府明治町一丁目 電話本局② 6101 6102 6103 6104 6105 6013 御照會次第調査回答

飛躍に備へて 今日の保合期こそ有望投資株選擇の好機 大原證券 京城府明治町一丁目 電話本局2.5.131 6.139

朝取一般取引員 山本源作商店 京城府明治町一丁目 電話代表②一五一九一番 有價證券現物賣買 滿洲山源證券株式會社 奉天加茂町八 新

不動產競賣公告

[illegible]

商業登記公告

[illegible]